



90
Años

S.A. FERIA DE LOS AGRICULTORES
126^a MEMORIA ANUAL

1° de enero al 31 de diciembre de 2014



INDICE

	Páginas
I. Identificación de la sociedad	3
II. Propiedad de la entidad	4
III. Administración y personal	6
IV. Actividades y negocios	9
V. Inversiones en otras sociedades	16
VI. Políticas de dividendos y distribución de resultados	19
VII. Estados financieros – Consolidados	20
VIII. Análisis razonado – Consolidados	50
IX. Estados financieros – Individuales –Matriz	54
X. Estados financieros resumidos Filiales	60
XI. Remuneración del Directorio y Ejecutivos	82
XII. Información sobre Hechos Relevantes o Esenciales	83
XIII. Síntesis de comentarios y proposiciones de accionistas	83
XIV. Otros antecedentes económicos y financieros	83
XV. Suscripción de la Memoria	84
XVI. Nomina de Accionistas	85



I. IDENTIFICACIÓN DE LA SOCIEDAD

IDENTIFICACIÓN BÁSICA

Razón social : S.A. Ferial de los Agricultores
Domicilio legal : Avenida Las Rastras N°948 Talca.
Rol Único Tributario : 90.380.000-3
Tipo de sociedad : Sociedad Anónima Abierta

DIRECCIONES

Casa Matriz : Avenida Las Rastras N°948, Talca.
Teléfonos: (71) 2242 655 – 2241 128
Fax: (71) 2241 930
Casilla N° 466, Talca
safa@agricultorestalca.cl
www.agricultorestalca.cl

Sucursales : Acceso Norte camino La Palma, San Javier.
Teléfono:(73) 2322 430
Fax: (73) 2322 592

Camino a Yervas Buenas, Cruce La Posada s/n, Linares.
Teléfono: (73) 221 2274 – Fax: (73) 2212 274

Santiago Urrutia Benavente N° 55, Parral.
Teléfono:(73) 2462 223
Fax: (73) 2462 557

ASPECTOS LEGALES

La sociedad se encuentra inscrita en el Registro de Valores y Seguros, bajo el número 0111 y, por lo tanto se encuentra sujeta a la acción fiscalizadora de la Superintendencia de Valores y Seguros.

DOCUMENTOS CONSTITUTIVOS

S.A. Ferial de Los Agricultores fue constituida por escritura pública de fecha 27 de Julio de 1925, otorgada ante el notario de Talca, don Mamerto Espina, inscrita a fs.14 N° 27 en el Registro de Comercio de Talca del año 1926; autorizada por Decreto Supremo N° 2180 de fecha 24 de Septiembre de 1925, inscrita a fs. 32 vta. N° 28 en el Registro de Comercio de Talca del año 1926; publicada su legalización en el Diario Oficial el 12 de Febrero de 1932.

Los estatutos en su texto actual, fueron aprobados en Junta General Extraordinaria de Accionistas de fecha 16 de Abril de 1982, reducido a escritura pública en la Notaria del señor Ignacio Vidal Domínguez con fecha 19 de Abril de 1982, y publicado en el Diario Oficial el 20 de Abril de 1982.



II. PROPIEDAD DE LA ENTIDAD

La Sociedad tiene emitidas 1.400.000 acciones nominativas de serie única y sin valor nominal, las que en su totalidad se encuentran debidamente suscritas y pagadas al 31 de diciembre de 2014.

La Sociedad no tiene controlador y los accionistas no tienen entre ellos un acuerdo de actuación conjunta formalizado.

Al 31 de diciembre de 2014, la Sociedad presenta la siguiente estructura de propiedad:

PRINCIPALES ACCIONISTAS

Nicolás Parot Boragk	16,51%
Juan Carlos Álvarez Valderrama	11,98%
Sergio Onofre Jarpa Reyes	11,77%
Inversiones Gascapo Ltda.	8,70%
Gabtec S.A.	7,83%
Joaquín Correa Pozo	6,25%
Gastón Pozo Merino	6,13%
Andrea Gesswein Rosenqvist	5,94%
Luís Correa Solar	5,50%
María Magdalena Burgos Letelier	5,49%
Mari Carmen Burgos Letelier	5,44%
Ricardo Pozo Luco	1,61%

Los siguientes accionistas poseen o controlan directamente o a través de otras personas naturales o jurídicas, acciones que representan el 10% o más del capital de la sociedad. Estos accionistas no tienen entre ellos un acuerdo de actuación conjunta.

Familia Pozo Gesswein; 20,85%

Inversiones Gascapo Ltda. (*)	8,70%
Gastón Pozo Merino	6,13%
Andrea Gesswein Rosenqvist	5,94%
Juan Pozo Gesswein	0,08%

(*) El señor Gastón Pozo Gesswein Rut.: 7.023.775-K, es socio con una participación del 99,80% de Inversiones Gascapo Ltda., Rut.: 78.142.510-9 y la señora Soledad Arechaga Tytker (cónyuge) Rut.: 7.438.842-6, posee el restante 0,20% de participación.

Familia Jarpa; 19,60%

Sergio Onofre Jarpa Reyes	11,77%
Gabtec S.A. (*)	7,83%

(*) El señor Francisco Jarpa Moreno Rut.: 7.010.944-1, es socio con una participación del 44,00% de Gabtec S.A. Rut.: 96.678.120-3, la señora María Cecilia Martínez-Conde Barrera (cónyuge) Rut.: 6.858.043-9 con un 44,00%, Francisco José Jarpa Martínez-Conde (hijo) Rut.: 16.209.773-3 con un 10,00% y Sergio Joaquín Jarpa Martínez-Conde (hijo) Rut.: 16.699.373-4 con un 2,00%.

**Familia Parot Boragk; 16,73%**

Nicolás Parot Boragk	16,51%
Carlos Parot Boragk	0,18%
María Barros Barros	0,04%

Familia Burgos Letelier; 13,26%

María Magdalena Burgos Letelier	5,49%
Mari Carmen Burgos Letelier	5,44%
Javiera María Parot Burgos	0,51%
María Antonia Parot Burgos	0,51%
Santiago Parot Burgos	0,51%
Luís Enrique Parot Burgos	0,51%
Eliana Letelier Echeverría	0,27%
Pedro Letelier Donoso	0,02%

Familia Correa Pozo; 12,79%

Luís Correa Solar	5,50%
Joaquín Correa Pozo	6,25%
Álvaro Correa Pozo	1,04%

Familia Álvarez Valderrama; 11,98%

Juan Carlos Álvarez Valderrama	11,98%
--------------------------------	--------

Estadística de transacción de acciones

AÑO	TRIMESTRE	N° ACCIONES TRANSADAS	MONTO TOTAL TRANSADO \$	PRECIO PROMEDIO \$
2010	Tercero	98.545	83.845.000	851
2011	-	-	-	-
2012	-	-	-	-
2013	Cuarto	12.427	26.643.115	2.144
2014	-	-	-	-

III. ADMINISTRACIÓN Y PERSONAL

La Sociedad es administrada por un Directorio compuesto por siete miembros, designados por la Junta General Ordinaria de Accionistas.

ESQUEMA GENERAL DE LA ORGANIZACIÓN

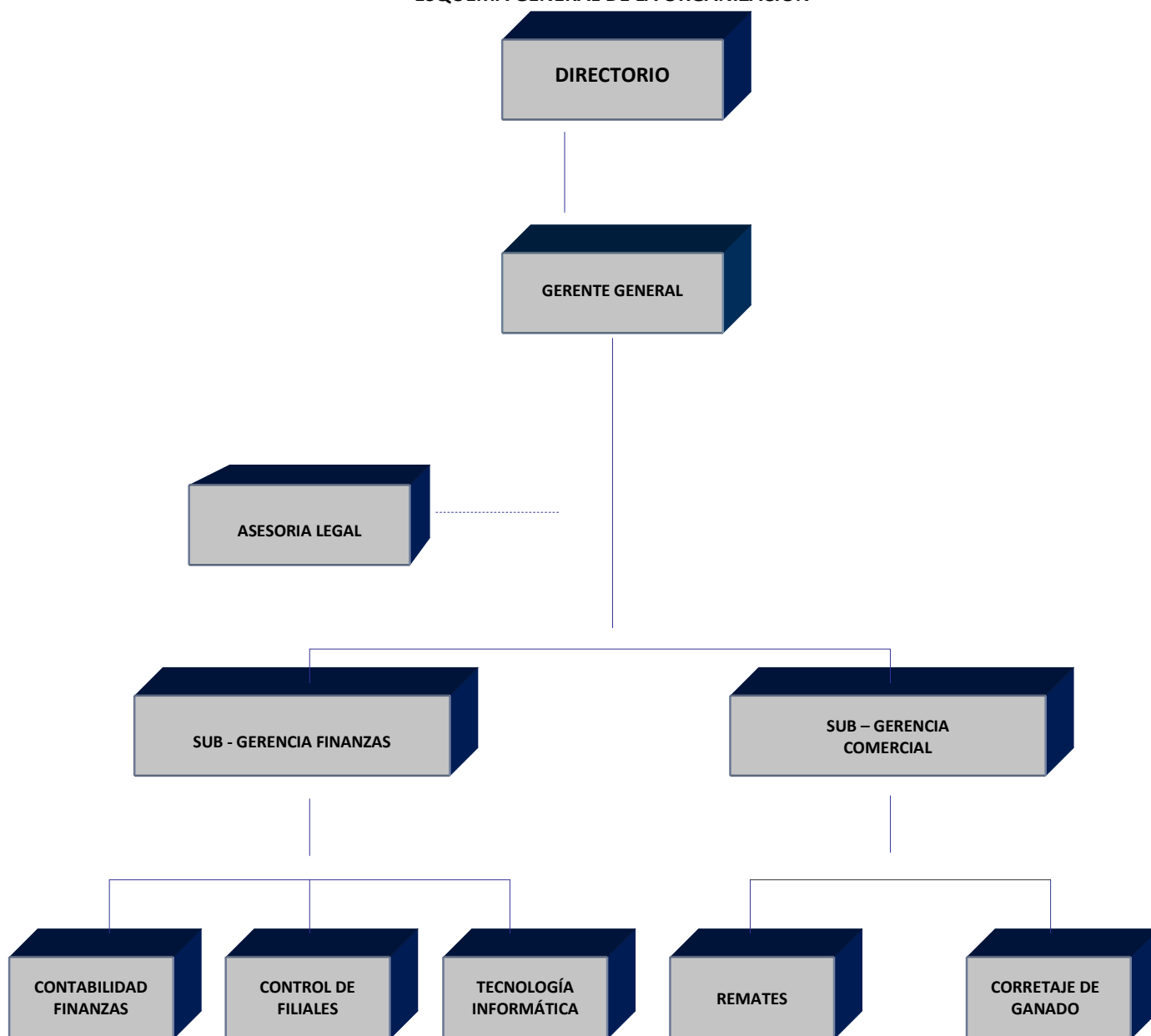



DIRECTORIO

El Directorio de la sociedad está compuesto siete miembros y no contempla en nombramiento de directores suplentes.

El presente directorio fue electo por el período de un año, en la Junta General Ordinaria de Accionistas celebrada con fecha 25 de abril de 2014 y será en la próxima Junta a efectuarse el 24 de abril de 2015, donde se llevará a cabo la elección para el próximo periodo.

Presidente

Gastón Pozo Merino
Rut.: 2.931.791-7
Empresario Agrícola
Posee el 6,13% de participación.

Vicepresidente

Juan Carlos Álvarez Valderrama
Rut.: 4.244.651-3
Abogado
Posee el 11,98% de participación.

Directores

Luís Correa Solar
Rut.: 2.623.608-8
Empresario Agrícola
Posee el 5,50% de participación.

María Magdalena Burgos Letelier
Rut.: 6.064.122-6
Profesora
Posee el 5,49 % de participación.

Sergio Onofre Jarpa Reyes
Rut: 1.510.544-5
Empresario Agrícola
Posee el 11,77% de participación.

Francisco Jarpa Moreno
Rut.: 7.023.775-K
Ingeniero Civil Industrial
No posee participación directa.

Nicolás Parot Boragk
Rut.: 6.948.044-6
Abogado
Posee el 16,51% de participación.

CONTRATACIÓN DE ASESORIAS

El directorio de la sociedad no ha efectuado contratos de asesorías que debiesen ser revelados.



EJECUTIVOS

Gerente General

Ricardo Pozo Luco
Rut.: 10.022.349-K
Ingeniero Comercial
Desde el 02 de mayo de 2011
Posee el 1,61% de participación.

Subgerente Administración y Finanzas

Carlos Pozo Márquez
Rut.: 16.024.677-4
Ingeniero Comercial
Desde el 20 de septiembre de 2011
No posee participación.

Subgerente FERIA

Ramiro Cruz González
Rut.: 5.597.249-4
Técnico Agrícola
Desde el 12 de enero de 1985
No posee participación.

PLANES DE COMPENSACION

La sociedad no cuenta con planes de compensación o beneficios especiales dirigidos a sus ejecutivos principales.

PERSONAL

Al 31 de diciembre de 2014, la dotación de personal de la empresa matriz y filial es de 94 trabajadores, distribuida de la siguiente manera:

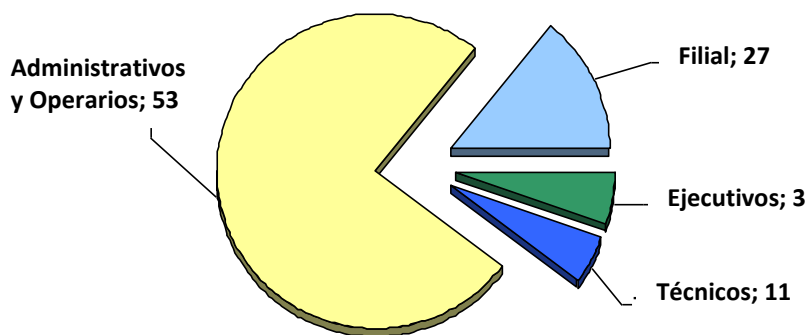



IV. ACTIVIDADES Y NEGOCIOS

INFORMACIÓN HISTÓRICA

S.A. FERIA de Los Agricultores fue constituida en el año 1925, por agricultores de la ciudad de Talca, quienes vieron la necesidad de asociarse para contar con un centro de comercialización del ganado en esta zona del país.

Con el transcurso del tiempo se vio la posibilidad de ampliar el radio de acción por tratarse de una actividad de grandes proyecciones futuras, y fue así como en el año 1952 se adquirió un nuevo recinto de feria ubicado en la comuna de San Clemente y, posteriormente en el año 1962 se incorporó el establecimiento de remates ubicado en la comuna de San Javier.

Con el propósito de seguir creciendo, en el año 1963 la empresa se asocia con FERIA Rural S.A. para explotar mediante el arrendamiento un recinto de remates en la comuna de Parral y, fue así como nació la Sociedad Rural y Agricultores Ltda., la que finalmente fue adquirida en el año 1968.

En el año 1987, se adquiere el 99% de la sociedad Agrícola y Comercial Lircay S.A.

En el año 1990 se construye un nuevo establecimiento de Ferias en la ciudad de Linares. De esta forma la sociedad cuenta con cuatro propios en las ciudades de Talca, San Javier, Linares y Parral.

En el año 1996, se efectúa un aumento el capital social en la filial Agrícola y Comercial Lircay S.A.. A contar de este aumento S.A. FERIA de Los Agricultores pasa a controlar el 99,9%, siendo principal objetivo de esta operación la ampliación de giro de esta sociedad, para lo cual, se construye una planta de alimentos concentrados peletizados para animales.

ESTRUCTURA DEL MERCADO

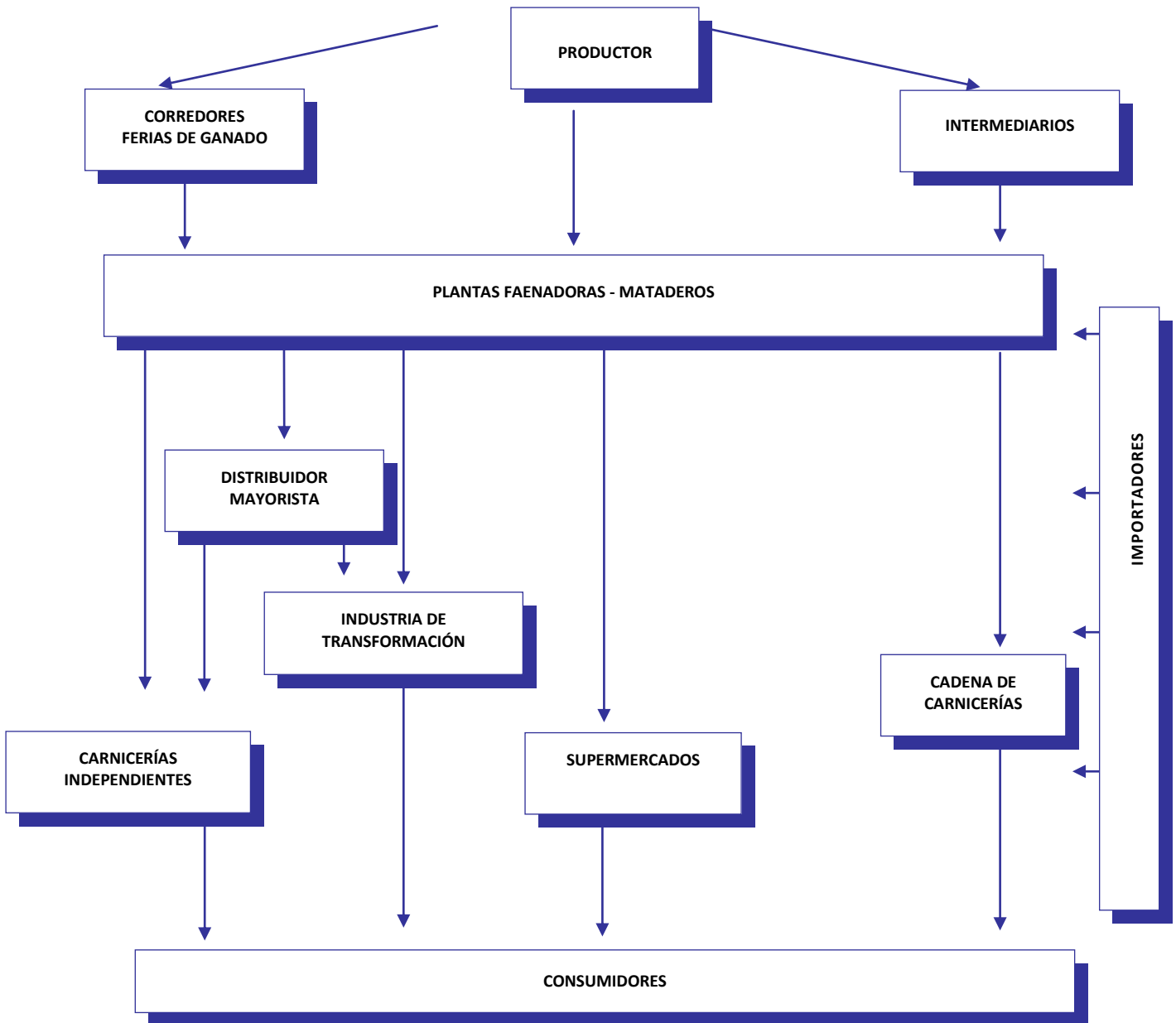



En la comercialización del ganado bovino – desde predio hasta el mercado minorista – participa una serie de actores que realizan actividades de intermediación, procesamiento y distribución al detalle.

S.A. Feria de Los Agricultores es una empresa eminentemente regional cuya actividad se ubica en el primer segmento de la cadena, siendo su principal operaciones la comercialización de ganado en pie. Para ello, la empresa cuenta con cuatro establecimientos de remate ubicados en las ciudades de Talca, San Javier, Linares y Parral, donde a se llevan a cabo ventas y compras en pública subasta, de animales de distinta procedencia por cuenta ajena.

Esta actividad tiene gran relevancia en el ámbito económico y sanitario, debido a que históricamente las ferias han regulado las transacciones de ganado en pie entre productores e industriales de la carne; lo que ha impedido que en dicho se originen conflicto entre los poderes de compra y venta.

En el ámbito sanitario, dada la fuerte regulación de organismos estatales, a través de la fiscalización de los animales en los establecimientos de remate, es posible detectar y adoptar oportunamente las medidas de control necesarias para impedir la diseminación de posibles enfermedades infectocontagiosa.

El rol que cumple la empresa en la Región del Maule, es ser un punto de encuentro entre oferentes y demandantes de sectores productores de ganado y abastecedores de este producto elaborado de distinto tamaño.

Aún cuando el movimiento de ganado bovino está fuertemente representado por las transacciones en ferias. Estas en los últimos años han experimentado una baja en la participación de comercialización, debido a la mayor relación que se ha establecido entre los mataderos y los productores, como así mismo, por la interacción comercial entre las grandes cadenas que se relacionan directamente con los productores, subcontratando posteriormente las labores de faena de mataderos, para finalmente distribuir la carne en su red de locales.

Debido globalización de los mercados y aumento en la demanda, la industria a la cual pertenece la empresa se encuentra fuertemente afectada por la importación de carne de países principalmente pertenecientes al Mercosur, siendo Brasil el principal proveedor, seguido de Paraguay, Argentina y Uruguay, además de países como Estados Unidos y Australia.

Las actividades que desarrolla la empresa se encuentran estrechamente ligadas a la agricultura, de tal forma que, los factores climáticos y políticas fitosanitarias, pueden influir positiva o negativamente en nuestros clientes, proveedores y finalmente en nuestras operaciones.



ÁMBITO DE NEGOCIOS Y MARCO REGULATORIO

El giro principal de la empresa es el remate en pública subasta de toda clase de animales en pie, de maquinarias, herramientas, útiles, enseres y menajes, actividad que se encuentra reglamentada por las disposiciones de la Ley de Martillo.

El Ministerio de Agricultura a través del Servicio Agrícola y Ganadero (SAG), y este último mediante la División de Protección Pecuaria es responsable de la protección del patrimonio zoonosanitario y del aseguramiento de la sanidad e inocuidad de las mercancías de origen animal, mediante la elaboración de normativas y la ejecución de actividades de fiscalización y control.

Es así como en el mes de marzo de 2014, la Dirección Nacional del SAG emite la Resolución Exenta N° 1546, que actualiza el Programa Oficial de Trazabilidad Animal, marco regulatorio existente desde el año 2004, que considera información de todos los establecimientos pecuarios y de sus responsables, de existencias animales, de movimientos de ganado, de un procedimiento de identificación individual de los animales bovinos y de un sistema de información pecuaria (SIPEC) de carácter informático que integra estos elementos.

Las infracciones a las normas del Programa Oficial de Trazabilidad Animal serán sancionadas según el DFL RRA N° 16 de 1963, la Ley N° 19.162 y la Ley N° 18.755.

PARTICIPACIÓN DE MERCADO DE BOVINOS EN FERIAS DE REMATE

	<u>2014</u>	<u>2013</u>	<u>2012</u>	<u>2011</u>
Participación porcentual	7,46 ^(*)	7,24%	6,58%	6,82%

(*) Al primer semestre de 2014.

S.A. Feria de Los Agricultores, sociedad matriz, las comisiones por el servicio de remate de animales en pie constituye el principal ingreso de la sociedad, el cual al 31 de diciembre de 2014 representa el 76,76% del total de ingresos (78,19% en 2013).

A través de Agrícola y Comercial Lircay S.A. (Filial), se desarrolla la fabricación de alimentos para animales, comercialización, distribución, importación y exportación de bienes muebles, especialmente maquinarias, herramientas, útiles e insumos destinados a la actividad agrícola.



PRINCIPALES CLIENTES Y PROVEEDORES

CLIENTES	PROVEEDORES
Agrícola y Comercial Lircay S.A. (Filial) Ltda.	Juan Escalona Landeros
Calderón Quezada Cía. Ltda.	Oscar Arroyo Sepúlveda
Comercializadora de Carnes Guerra Ltda.	Soc. Agrícola y Forestal Mataquito Ltda.
Comercializadora de Carnes Ltda.	Jaime Salazar Parraguez
Faenadora de Carnes R.V. Ltda.	Patricia Sáez Mayer
Comercializadora Vidal y Torres Ltda.	Hugo Whal
Ganadera Río Bueno S.A.	Agrícola Carcacol Ltda.
Torres y Vidal Ltda.	Agrícola y Forestal Aitue Ltda.
Comercializadora el Mirador S.A.	Matías Rivero Moraga

PROPIEDADES

Ciudad de Talca

- Oficinas generales, ubicadas en Camino a San Clemente Cruce Las Rastras s/n, lugar donde se encuentra el recinto de remates de Talca. El terreno es de una superficie de 2,70 Has., de las cuales se encuentran construidos 1.087 MT².
- Terreno ubicado en Camino a San Clemente Cruce Las Rastras, adyacente a las oficinas generales de la Casa Matriz, de una superficie de 2,21 Has., de las cuales están construidos 1.884 mts².
- Sitios 7, 8, 9, 18 y 19 ubicados en el loteo Santa Mónica, adyacente al recinto de feria de Talca.

Comuna de San Javier

- Recinto de remates ubicado en el acceso norte sector denominado La Palma, de una superficie de 16.545 MT², de los cuales se encuentran construidos 535 MT².
- Terreno ubicado al costado del recinto de de remates de una superficie de 19.641 MT².

Comuna de Linares

- Recinto de remates ubicado en Camino a Yervas Buenas Cruce La Posada, de una superficie de 1,50 Has., de las cuales se encuentran construidas 575 MT².
- Terreno adyacente al recinto de remate de una superficie de 2 Has.

Comuna de Retiro

- Terreno de una superficie de 2 Has, ubicado al costado de la carretera 5 Sur.

Comuna de Parral

- Recinto de remates ubicado en Santiago Urrutia Benavente N° 55, de una superficie de 15.252 MT², de los cuales se encuentran construidos 780 MT².



MAQUINARIAS Y EQUIPOS

Vehículos

La sociedad matriz y filial cuenta con una flota total de 20 vehículos, de los distribuidos en diecisiete camionetas, dos camiones y un minibús, los que son utilizados en promover la afluencia de ganado a nuestros establecimientos de remates, la comercialización de los productos que se fabrican en planta de concentrado y el traslado de personal.

Los principales equipos y maquinarias estacionarios, se encuentran distribuidos en los distintos recintos de remates y principalmente en la planta de alimentos concentrados, los cuales están en perfecto estado de conservación, seguridad y operación.

Seguros

La sociedad mantiene seguros contratados con la Compañía de Seguros RSA Seguros Chile S.A. Estas pólizas cubren los riesgos que afectan a los bienes que constituyen el activo fijo de la empresa.

Además, la sociedad posee seguros vigentes que cubren el riesgo crediticio con la Compañía de Seguros de Créditos Continental S.A.

MARCAS Y PATENTES

Nuestra filial, posee el registro de marcas de los diferentes productos concentrados, cuyas características esenciales son la propiedad y el uso exclusivo de estas marcas, con exclusión de variedades vegetales.

ACTIVIDADES FINANCIERAS

Nuestra empresa no participa en las inversiones en actividades financieras. Referente a las actividades de endeudamiento, estas principalmente se realizan con obtenciones de créditos a corto plazo en instituciones financieras de la plaza, cuyos fondos están destinados a cubrir los desfases que se producen entre la fecha de pago de nuestras obligaciones y la recuperación de nuestros clientes.

MERCADOS DE PARTICIPACIÓN

La actividad de la matriz esta orientada al mercado agrícola, industrial y comercial ganadero; con quienes transa ganado en pie. Agrícola y Comercial Lircay S.A. (Filial) se dedica a la producción y comercialización de productos concentrados para animales, complementa su actividad con la que desarrolla la matriz.

FACTORES DE RIESGO

En atención a que nuestro mercado esta dirigido principalmente a la industria de la carne. Los riesgos de esta actividad están relacionados con los créditos y forma de pago de las transacciones de ganado. También tienen importancia los factores fitosanitarios que afectan a este mercado, en especial los que provienen de los países vecinos, los cuales pueden afectar masa ganadera.



PLANES DE INVERSIÓN Y FUENTES DE FINANCIAMIENTO

La aprobación de inversiones y financiamiento requiere de la concurrencia del voto uniforme de cinco de sus directores, norma establecida en los estatutos sociales.

Actualmente la sociedad no tiene aprobada la implementación de un plan de inversiones, ya sea de corto o largo plazo.

ASESORES LEGALES

Álvarez y Cía. Ltda.

AUDITORES EXTERNOS

SMS CHILE S.A.

BANCOS

Chile, BCI, Santander, Corpbanca, BBVA, Estado y Security.



V. INVERSIÓN EN OTRAS SOCIEDADES

Al término de ejercicio del año 2014, S.A. Feria de Los Agricultores, participa directamente en las siguientes sociedades:

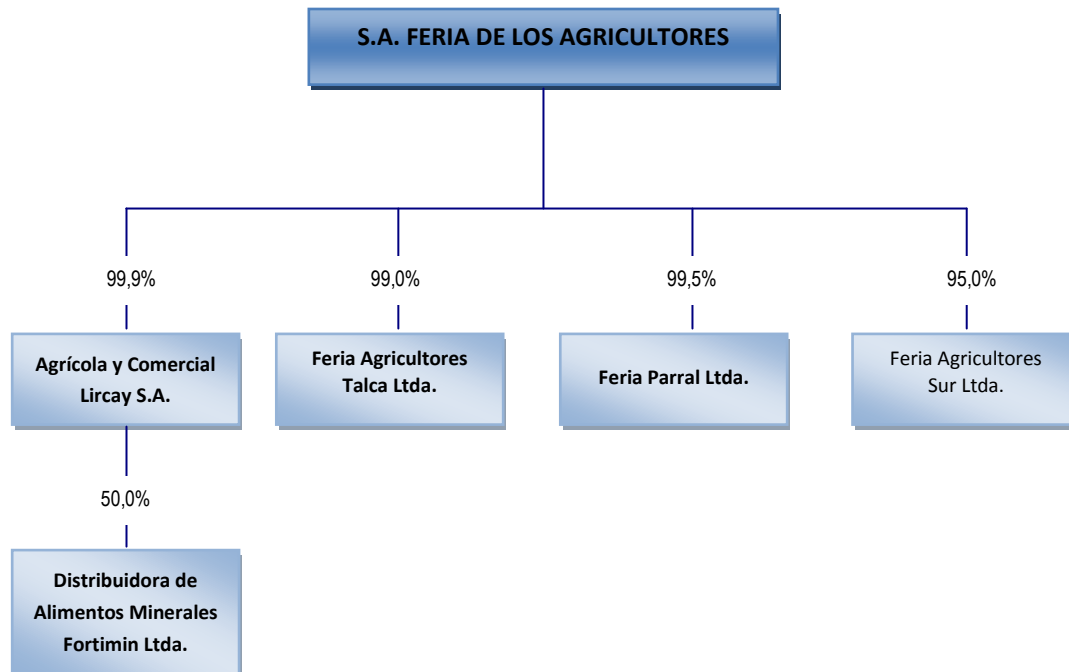



AGRÍCOLA Y COMERCIAL LIRCAY S.A.

Rut	:	96.516.320-4
Capital pagado	:	M\$ 623.410
Domicilio	:	Avenida San Miguel Cruce Las Rastras s/n, Talca.
Objetivo social	:	El objeto social es la fabricación de alimentos concentrados peletizados para animales, comercialización, distribución, importación y exportación de bienes muebles, especialmente maquinarias, herramientas, útiles, enseres e insumos para la actividad agrícola en general.
Participación	:	El porcentaje de participación de la matriz es del 99,9% y no ha tenido variación en el curso del año 2014.
Administración	:	La administración el Gerente General el señor Ricardo Pozo Luco.
		El Directorio esta compuesto por los señores Gastón Pozo Merino, Luís Correa Solar, Juan Carlos Álvarez Valderrama, Sergio Onofre Jarpa Reyes, María Burgos Letelier, Nicolás Parot Boragk y Francisco Jarpa Moreno.
Relaciones comerciales	:	Se relaciona con la casa matriz a través de la adquisición de ganado en pie, para su comercialización en otras regiones del país.
Proporción de inversión	:	La proporción que representa la inversión en esta filial en el activo de la matriz es del 12,74%.

FERIA AGRICULTORES TALCA LTDA.

Rut	:	83.977.600-4
Domicilio	:	Avenida Las Rastras N°948, Talca.
Capital pagado	:	M\$ 10
Objetivo social	:	El objeto social es la compraventa a través del martillo por cuenta de terceras personas de toda clase de animales, maquinarias, herramientas, útiles, enseres y en general toda clase de operaciones que correspondan al negocio de ferias.
Participación	:	El porcentaje de participación de la matriz es del 99% y no ha tenido variación en el año 2014.
Administración	:	En representación del Directorio de la matriz, ejerce el cargo de Administrador el Señor Ricardo Pozo Luco.
Relaciones comerciales	:	Ninguna durante el ejercicio 2014.
Proporción de inversión	:	La proporción que representa esta inversión del activo de la matriz es de 0,00%.



FERIA PARRAL LTDA.

Rut	: Rut : 81.938.800-8
Domicilio	: Avenida Las Rastras N°948, Talca.
Capital pagado	: M\$ 1
Objetivo social	: El objeto de esta sociedad es la compraventa a través del martillo por cuenta de terceras personas de toda clase de animales, maquinarias, herramientas, útiles, enseres y, en general toda clase de operaciones que correspondan al negocio del martillo.
Participación	: El porcentaje de participación de la matriz es del 99,5% y no ha tenido variación en el año 2014.
Administración	: En representación del Directorio de la matriz, ejerce el cargo de Administrador el Señor Ricardo Pozo Luco.
Relaciones comerciales	: Ninguna durante el ejercicio 2014.
Proporción de inversión	: La proporción que representa esta inversión del activo de la matriz es de 0,00%.

FERIA AGRICULTORES SUR LTDA.

Rut	: 83.230.400-K
Domicilio	: Avenida Las Rastras N°948, Talca
Capital pagado	: M\$ 1
Objetivo social	: El objetivo de la sociedad es la compraventa a través del martillo por cuenta de terceras personas de toda clase de animales, maquinarias, herramientas, útiles, enseres y, en general toda clase de operaciones que correspondan al negocio del martillo.
Participación	: El porcentaje de participación de la matriz es del 95% y no ha tenido variación en el año 2014.
Administración	: En representación de S.A. Feria de Los Agricultores, don Ricardo Pozo Luco ejerce el cargo de Administrador de esta Filial.
Relaciones comerciales	: Ninguna durante el ejercicio 2014.
Proporción de inversión	: La proporción que representa esta inversión del activo de la matriz es de 0,00%.



VI. POLITICAS DE DIVIDENDOS Y DISTRIBUCION DE RESULTADOS

La Junta General Ordinaria de Accionistas celebrada con fecha 25 de abril de año 2014, se acordó lo siguiente:

La utilidad del ejercicio comprendido entre el 01 de enero y el 31 de diciembre de 2013, ascendente a \$905.874.748, por unanimidad la Junta acuerda llevarlo a Reservas para Futuros Dividendos, descontando los dividendos provisorios pagados en el mes de junio de 2013.

Por unanimidad de la Junta, se acuerda distribuir un Dividendo Adicional de \$30, que asciende a \$42.000.000, con cargo a las utilidades del ejercicio que finalizó el 31 de diciembre de 2013.

PROPOSICIÓN DE DISTRIBUCIÓN DE UTILIDADES

El resultado del ejercicio 2014 muestra una utilidad de M\$213.082.

La Junta General Ordinaria de Accionistas a celebrarse el 24 de abril de 2015, se pronunciará sobre esta materia.

El detalle de capital, utilidades retenidas y reservas de la sociedad, al cierre del ejercicio finalizado al 31 de diciembre de 2014, es el siguiente:

CONCEPTOS	DETALLE M\$	TOTAL M\$
Capital suscrito y pagado		1.440.022
Utilidades retenidas		2.029.777
Utilidades acumuladas	1.539.525	
Fondo dividendos eventuales a repartir	7.179	
Reservas futuros dividendos	333.916	
Dividendos provisorios	(58.800)	
Provisión para dividendo mínimo	(5.125)	
Utilidad del ejercicio	213.082	
Otras reservas		(76.350)
Otras Reservas IFRS	(95.462)	
Otras reservas	19.112	
TOTAL		3.393.449

DIVIDENDOS PAGADOS

FECHA	AÑO	TIPO	PESOS POR ACCIÓN
Diciembre	2010	Provisorio	25,00
Mayo	2011	Adicional	22,00
Septiembre	2011	Provisorio	36,00
Diciembre	2011	Provisorio	18,00
Mayo	2012	Adicional	50,00
Abril	2013	Definitivo	25,00
Mayo	2013	Provisorio	360,00
Abril	2014	Adicional	30,00
Diciembre	2014	Provisorio	42,00



Miembros de



Agustinas 641 Oficina 501, Santiago
Tel.:(56 2) 27602600 Cel.:(52 2) 75874918
Fax:(52 2) 26385098
www.smsauditores.cl
www.smslatam.com

INFORME DE LOS AUDITORES EXTERNOS **Estados Financieros referidos al 31 de diciembre de 2014**

Rut Auditores : 76.141.236-1
Razón Social Auditores Externos : SMS Chile S.A.

Señores
Presidente, Directores y Accionistas
S.A. Feria de Los Agricultores y Filiales

Informe sobre los estados financieros consolidados

Hemos efectuado un auditoría a los estados financieros adjuntos de la empresa **S.A. Feria de Los Agricultores y Filiales**, que comprenden el estado de situación financiera al 31 de diciembre de 2014 y los correspondientes estados de resultados, de cambios en el patrimonio neto y de flujos de efectivo por el año terminado en esa fecha y las correspondientes notas a los estados financieros.

Responsabilidad de la Administración por los estados financieros

La Administración es responsable por la preparación y presentación razonable de estos estados financieros de acuerdo a instrucciones y normas de preparación y presentación de información financiera emitida por la Superintendencia de Valores y Seguros descritas en Nota 2 a los estados financieros. Esta responsabilidad incluye el diseño, implementación y mantención de un control interno pertinente para la preparación y presentación razonable de estados financieros que estén exentos de representaciones incorrectas significativas, ya sea debido a fraude o error.

Responsabilidad del Auditor

Nuestra responsabilidad consiste en expresar una opinión sobre estos estados financieros a base de nuestra auditoría. Efectuamos nuestra auditoría de acuerdo con las normas de auditoría generalmente aceptadas en Chile. Tales normas requieren que planifiquemos y realicemos nuestro trabajo con el objeto de lograr un razonable grado de seguridad que los estados financieros están exentos de representaciones incorrectas significativas.

Una auditoría comprende efectuar procedimientos para obtener evidencia de auditoría sobre los montos y revelaciones en los estados financieros. Los procedimientos seleccionados dependen del juicio del auditor, incluyendo la evaluación de los riesgos de representaciones incorrectas significativas de los estados financieros, ya sea debido a fraude o error. Al efectuar estas evaluaciones de los riesgos, el auditor considera el control interno pertinente para la preparación y presentación razonable de los estados financieros de la entidad con el objeto de diseñar procedimientos de auditoría que sean apropiados en las circunstancias, pero sin el propósito de expresar una opinión sobre la efectividad del control interno de la entidad. En consecuencia, no expresamos tal tipo de opinión. Una auditoría incluye, también, evaluar lo apropiadas que son las políticas de contabilidad utilizadas y la razonabilidad de las estimaciones contables significativas efectuadas por la Administración, así como una evaluación de la presentación general de los estados financieros.

Consideramos que la evidencia de auditoría que hemos obtenido es suficiente y apropiada para proporcionarnos una base para nuestra opinión de auditoría.

Agustinas 641 Oficina 501, Santiago
Tel.:(56 2) 27602600 Cel.:(52 2) 75874918
Fax:(52 2) 26385098
www.smsauditores.cl
www.smslatam.com

Opinión sobre la base regulatoria de contabilización

En nuestra opinión, los mencionados estados financieros se presentan razonablemente, en todos sus aspectos significativos, la situación financiera de la empresa **S.A. Feria de Los Agricultores y Filiales.**, al 31 de diciembre de 2014 y los resultados de sus operaciones y los flujos de efectivo por el año terminado en esa fecha, de acuerdo a instrucciones y normas de preparación y presentación de la información financiera emitidas por la Superintendencia de Valores y Seguros descritas en nota 2 a los estados financieros.

Base de contabilización

Tal como se describe en Nota 2 a los estados financieros, en virtud de sus atribuciones la Superintendencia de Valores y Seguros con fecha 17 de octubre de 2014 emitió Oficio Circular N° 856 instruyendo a las entidades fiscalizadas, registrar en el ejercicio respectivo contra patrimonio las diferencias en activos y pasivos por concepto de impuestos diferidos que se produzcan como efecto directo del incremento en la tasa de impuestos de primera categoría introducido por la ley 20.780, cambiando el marco de preparación y presentación de información financiera adoptado hasta esa fecha, dado que el marco anterior (NIIF) requiere ser adoptado de manera integral, explícita y sin reservas. Al 31 de diciembre de 2014 y por el año terminado en esa fecha la cuantificación del cambio del marco contable también se describen en la Nota 13. Nuestra opinión no se modifica respecto de este asunto.

Otros asuntos

Anteriormente, hemos efectuado una auditoría, de acuerdo a normas de auditoría generalmente aceptadas en Chile, a los estados financieros de **S.A. Feria de Los Agricultores y Filiales**, al 31 de diciembre de 2013 adjuntos, y en nuestro informe de fecha 24 de marzo de 2014 expresamos una opinión de auditoría sin modificaciones sobre tales estados financieros.

Nombre del socio que firma:
Rut del socio que firma:

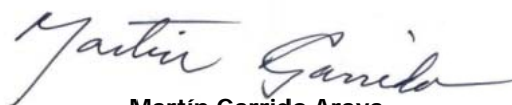

Martín Garrido Araya
4.375.627-3
SMS Chile S.A.

Santiago, 18 de marzo de 2015



S.A. FERIA DE LOS AGRICULTORES Y FILIALES

Estados Financieros Consolidados
(Miles de pesos chilenos)
Correspondientes a los ejercicios terminados
Al 31 de diciembre de 2014 y 2013

INDICE

	<u>Página</u>
Estado Consolidado de Situación Financiera Clasificado	22
Estado de Resultado por Función	24
Estado Consolidado de Flujo de Efectivo Directo	25
Estado Consolidado de Cambios en el Patrimonio Neto	26
Notas a Los Estados Financieros Consolidados	27
 PRELIMINARES	
Nota 1. Entidad que Reporta	27
Nota 2. Bases de Presentación de los Estados Financieros Consolidados	28
Nota 3. Políticas Contables Significativas	31
Nota 4. Transición a Normas Internacionales de Información Financiera (NIIF)	36
Nota 5. Cambios contables	38
Nota 6. Administración de Riesgos Financieros	38
Nota 7. Efectivo y Equivalentes al Efectivo	40
Nota 8. Deudores Comerciales y Otras Cuentas por Cobrar	40
Nota 9. Inventarios	41
Nota 10. Activos y Pasivos por Impuestos Corrientes	41
Nota 11. Propiedades, Plantas y Equipos	42
Nota 12. Propiedades de Inversión	43
Nota 13. Impuestos Diferidos	44
Nota 14. Gasto por Impuesto a Las Ganancias	45
Nota 15. Préstamos y Obligaciones Financieras que Devengan Intereses	46
Nota 16. Cuentas por Pagar Comerciales y Otras Cuentas por Pagar	46
Nota 17. Provisiones Corrientes por Beneficios a Los Empleados	46
Nota 18. Patrimonio Neto Atribuible a Los Accionistas	47
Nota 19. Información Financiera por Segmentos	47
Nota 20. Contingencias	49
Nota 21. Hechos ocurridos después de la fecha del Balance General	49
Nota 22. Medio Ambiente	49



S.A. FERIA DE LOS AGRICULTORES Y FILIALES

Estado de Situación Financiera Consolidados
Por los períodos terminados al 31 de diciembre de 2014 y 2013
(Cifras expresadas en miles de pesos – M\$)

ACTIVOS	Nota	31-12-2014 M\$	31-12-2013 M\$
Activos corrientes			
Efectivo y Equivalentes al Efectivo	7	798.661	317.788
Deudores comerciales y otras cuentas por cobrar corrientes	8	4.776.474	4.835.796
Inventarios	9	632.791	302.455
Activos por impuestos corrientes	10	169.380	190.666
Total de activos corrientes distintos de los activos o grupos de activos para su disposición clasificados como mantenidos para la venta o como mantenidos para distribuir a los propietarios		6.377.306	5.646.705
Activos corrientes totales		6.377.306	5.646.705
Activos no corrientes			
Otros activos no financieros no corrientes		50.807	50.367
Activos intangibles distintos de la plusvalía		5.639	5.895
Propiedades, Planta y Equipo	11	1.711.251	1.513.131
Propiedad de inversión	12	357.358	357.358
Activos por impuestos diferidos	13	146.321	140.399
Total de activos no corrientes		2.271.376	2.067.150
Total de activos		8.648.682	7.713.855

Las notas adjuntas, forman parte integral de estos estados financieros.



S.A. FERIA DE LOS AGRICULTORES Y FILIALES

Estado de Situación Financiera Consolidados
Por los períodos terminados al 31 de diciembre de 2014 y 2013
(Cifras expresadas en miles de pesos – M\$)

PATRIMONIO Y PASIVOS	Nota	31-12-2014 M\$	31-12-2013 M\$
Pasivos corrientes			
Otros pasivos financieros corrientes	15	3.216.245	2.678.145
Cuentas por pagar comerciales y otras cuentas por pagar	16	1.649.465	1.226.870
Pasivos por Impuestos corrientes	10	205.514	339.228
Otras provisiones a corto plazo		-	2.105
Provisiones corrientes por beneficios a los empleados	17	46.599	52.772
Total de pasivos corrientes distintos de los pasivos incluidos en grupos de activos para su disposición clasificados como mantenidos para la venta		5.117.823	4.299.120
Pasivos corrientes totales		5.117.823	4.299.120
Pasivos no corrientes			
Otros pasivos financieros no corrientes		-	-
Pasivo por impuestos diferidos	10	109.247	71.992
Total de pasivos no corrientes		109.247	71.992
Total pasivos		5.227.070	4.371.112
Patrimonio			
Capital emitido	18	1.440.022	1.440.022
Ganancias (pérdidas) acumuladas	18	2.029.777	1.961.696
Otras reservas	18	(76.350)	(76.350)
Patrimonio atribuible a los propietarios de la controladora		3.393.449	3.325.368
Participaciones no controladoras		28.163	17.375
Patrimonio total		3.421.612	3.342.743
Total de patrimonio y pasivos		8.648.682	7.713.855

Las notas adjuntas, forman parte integral de estos estados financieros.



S.A. FERIA DE LOS AGRICULTORES Y FILIALES

Estado Consolidado de Resultados Integrales Por Función
Por los períodos comprendidos entre el 01 de enero y el 31 de diciembre de 2014 y 2013
(Cifras expresadas en miles de pesos – M\$)

ESTADO DE RESULTADOS POR FUNCIÓN	Nota	01.01.2014	01.01.2013
		31.12.2014	31.12.2013
		M\$	M\$
Ganancia (pérdida)			
Ingresos de actividades ordinarias	18	14.034.070	13.584.029
Costo de ventas	18	(13.377.586)	(13.106.452)
Ganancia bruta		656.484	477.577
Otros ingresos, por función		1.052	1.014.099
Gasto de administración		(223.319)	(172.002)
Otros gastos, por función		(7.438)	(62.064)
Costos financieros		(164.949)	(196.499)
Ganancia (pérdida), antes de impuestos		261.830	1.061.111
Gasto por impuestos a las ganancias	13	(37.961)	(147.632)
Ganancia (pérdida) procedente de operaciones continuadas		223.869	913.479
Ganancia (pérdida)		223.869	913.479
Ganancia (pérdida), atribuible a			
Ganancia (pérdida), atribuible a los propietarios de la controladora		213.082	905.875
Ganancia (pérdida), atribuible a participaciones no controladoras		10.787	7.604
Ganancia (pérdida)		223.869	913.479
Ganancias por acción			
Ganancia por acción básica			
Ganancia (pérdida) por acción básica en operaciones continuadas		159	652
Ganancia (pérdidas por acción básica en operaciones discontinuadas		-	-
Ganancia (pérdida) por acción básica		159	652
Ganancias por acción diluidas			
Ganancias (pérdida) diluida por acción		-	-
ESTADO DE RESULTADOS INTEGRAL			
Ganancia (pérdida)		213.082	905.875
Resultado Integral Total		213.082	905.875
Resultado Integral Atribuible a			
Resultado Integral Atribuible a los propietarios de la controladora		213.082	905.875
Resultado Integral Atribuible a participaciones controladoras		10.787	7.604
Resultado Integral Total		223.869	913.479

Las notas adjuntas, forman parte integral de estos estados financieros.



S.A. FERIA DE LOS AGRICULTORES Y FILIALES

Estado de Flujo de Efectivo Consolidado – Directo
Por los períodos comprendidos entre el 01 de enero y el 31 de diciembre de 2014 y 2013
(Cifras expresadas en miles de pesos – M\$)

	31-12-2014 M\$	31-12-2013 M\$
Flujos de efectivo procedentes de (utilizados en) actividades de operación		
Cobros procedentes de las ventas de bienes y prestación de servicios	18.440.214	16.835.464
Pagos a proveedores por el suministro de bienes y servicios	(15.642.815)	(15.057.370)
Otros pagos por actividades de operación	(2.117.740)	(2.117.797)
Intereses pagados	(167.773)	(197.120)
Impuestos a las ganancias reembolsados (pagados)	(131.799)	(75.236)
Otras entradas (salidas) de efectivo	30.060	158.866
Flujos de efectivo netos procedentes de (utilizados en) actividades de operación	410.147	(453.193)
Flujos de efectivo procedentes de (utilizados en) actividades de inversión		
Importes procedentes de la venta de propiedades, planta y equipo	6.500	959.090
Compras de propiedades, planta y equipo	(373.949)	(65.433)
Flujos de efectivo netos procedentes de (utilizados en) actividades de inversión	(367.449)	893.657
Flujos de efectivo procedentes de (utilizados en) actividades de financiación		
Importes procedentes de préstamos de corto plazo	7.073.278	9.102.248
Total importes procedentes de préstamos	7.073.278	9.102.248
Pagos de préstamos	(6.534.879)	(9.165.216)
Dividendos pagados	(100.224)	(466.098)
Flujos de efectivo netos procedentes de (utilizados en) actividades de financiación	438.175	(529.066)
Incremento neto (disminución) en el efectivo y equivalentes al efectivo, antes del efecto de los cambios en la tasa de cambio	480.873	(88.602)
Efectos de la variación en la tasa de cambio sobre el efectivo y equivalentes al efectivo		
Efectos de la variación en la tasa de cambio sobre el efectivo y equivalentes al efectivo	-	-
Incremento (disminución) neto de efectivo y equivalentes al efectivo	480.873	(88.602)
Efectivo y equivalentes al efectivo al principio del período	317.788	406.390
Efectivo y equivalentes al efectivo al final del ejercicio	798.661	317.788

Las notas adjuntas, forman parte integral de estos estados financieros.

S.A. FERIA DE LOS AGRICULTORES Y FILIALES

Estados Consolidados de Cambios en el Patrimonio Neto
Por los períodos terminados al 31 de diciembre de 2014 y 2013
(Cifras expresadas en miles de pesos – M\$)

- 2014

	Capital emitido M\$	Otras Reservas Varias M\$	Otras Reservas M\$	Ganancias (Pérdidas) Acumuladas M\$	Patrimonio atribuido a los propietarios de la controladora M\$	Participaciones no controladoras M\$	Patrimonio Total M\$
Saldo Inicial Período Actual 01.01.2014	1.440.022	(76.350)	(76.350)	1.961.695	3.325.367	17.376	3.342.743
Incremento (disminución) por cambios en políticas contables	-	-	-	-	-	-	-
Incremento (disminución) por correcciones de errores	-	-	-	-	-	-	-
Saldo Inicial Re expresado	1.440.022	(76.350)	(76.350)	1.961.695	3.325.367	17.376	3.342.743
Cambios en patrimonio	-	-	-	-	-	-	-
Resultado Integral	-	-	-	-	-	-	-
Ganancia (pérdida)	-	-	-	213.082	213.082	10.787	223.869
Otro resultado integral	-	-	-	-	-	-	-
Resultado integral	-	-	-	213.082	213.082	10.787	223.869
Dividendos	-	-	-	(105.925)	(105.925)	-	(105.925)
Incremento(disminución) por otros cambios	-	-	-	(39.075)	(39.075)	-	(39.075)
Total de cambios en patrimonio	-	-	-	68.082	68.082	10.787	78.869
Saldo Final Período Actual 31.12.2014	1.440.022	(76.350)	(76.350)	2.029.777	3.393.449	28.163	3.421.612

- 2013

	Capital emitido M\$	Otras Reservas Varias M\$	Otras Reservas M\$	Ganancias (Pérdidas) Acumuladas M\$	Patrimonio atribuido a los propietarios de la controladora M\$	Participaciones no controladoras M\$	Patrimonio Total M\$
Saldo Inicial Período Actual 01.01.2013	1.440.022	(76.350)	(76.350)	1.561.499	2.925.172	9.798	2.934.970
Incremento (disminución) por cambios en políticas contables	-	-	-	-	-	-	-
Incremento (disminución) por correcciones de errores	-	-	-	-	-	-	-
Saldo Inicial Re expresado	1.440.022	(76.350)	(76.350)	1.561.499	2.925.172	9.798	2.934.970
Cambios en patrimonio	-	-	-	-	-	-	-
Resultado Integral	-	-	-	-	-	-	-
Ganancia (pérdida)	-	-	-	905.875	905.875	7.604	913.479
Otro resultado integral	-	-	-	-	-	-	-
Resultado integral	-	-	-	905.875	905.875	7.604	913.479
Dividendos	-	-	-	(505.679)	(505.679)	-	(505.679)
Incremento(disminución) por otros cambios	-	-	-	-	-	(26)	(26)
Total de cambios en patrimonio	-	-	-	400.196	400.196	7.578	7.578
Saldo Final Período Actual 31.12.2013	1.440.022	(76.350)	(76.350)	1.961.695	3.325.367	17.376	3.342.743



S.A. FERIA DE LOS AGRICULTORES Y FILIALES

Notas a los estados financieros
31 de diciembre de 2014 y 2013

NOTA-1 ENTIDAD QUE REPORTA

S.A. Feria de Los Agricultores (Sociedad Anónima Abierta) fue constituida por escritura pública de fecha 27 de julio de 1925, otorgada ante el notario de Talca, don Mamerto Espina, inscrita a fs. 14 N° 27 en el Registro de Comercio de Talca del año 1926; publicada su legalización en el Diario Oficial el 12 de febrero de 1932.

Desde la constitución de la Sociedad, los estatutos sociales han experimentado numerosas modificaciones. Los estatutos en su texto actual, fueron aprobados en Junta General Extraordinaria de Accionistas de fecha 16 de septiembre de 1982, reducido a escritura pública en la notaría del señor Eduardo Ramírez Letelier con fecha 17 de septiembre de 1982, y publicado en el Diario Oficial el 21 de septiembre de 1982. Esta última modificación tiene por finalidad adecuar el objeto social a la Ley N° 18.118 y su Reglamento, referida al Ejercicio de la Actividad de Martillero Público, dejando como único objeto de la sociedad, vender públicamente al mejor postor toda clase de bienes corporales muebles.

La sociedad se encuentra inscrita en el Registro de Valores bajo el número 111, en consecuencia, está sujeta a la fiscalización de la Superintendencia de Valores y Seguros.

La sociedad se encuentra inscrita en el Registro Nacional de Martilleros con el número 287.

El domicilio legal de la Sociedad es Avenida Las Rastras N° 948 ciudad de Talca.

El Rol Único Tributario es el 90.380.000-3

El total de las acciones emitidas y pagadas al 31 de diciembre de 2014 asciende a 1.400.000. Los 12 mayores accionistas de la sociedad son los siguientes:

Accionistas	N° Acciones	Participación
Nicolás Parot Boragk	231.169	16,51%
Juan Carlos Álvarez Valderrama	167.731	11,98%
Sergio Onofre Jarpa Reyes	164.719	11,77%
Inversiones Gascapo Ltda.	121.811	8,70%
Gabtec S.A.	109.658	7,83%
Joaquín Correa Pozo	87.551	6,25%
Gastón Pozo Merino	85.882	6,13%
Andrea Gesswein Rosenqvist	83.223	5,94%
Luís Correa Solar	76.967	5,50%
María Magdalena Burgos Letelier	76.813	5,49%
Maricarmen Burgos Letelier	76.125	5,44%
Ricardo Pozo Luco	22.484	1,61%



Los 12 mayores accionistas concentran el 93,15% y, corresponden a 1.304.133 acciones emitidas y pagadas.

Los accionistas mencionados anteriormente, no tienen entre ellos un acuerdo de actuación conjunta.

NOTA -2 BASES DE PRESENTACIÓN DE LOS ESTADOS FINANCIEROS CONSOLIDADOS

2.1 Estados Financieros

Los presentes estados financieros consolidados al y por el año terminado el 31 de diciembre de 2014 y 2013, han sido preparados de acuerdo a instrucciones y normas de preparación de información financiera emitidas por la SVS, las cuales excepto por lo dispuesto por oficio Circular N°856 del 17 de octubre de 2014, según se detalla en párrafo siguiente, son consistentes con las Normas Internacionales de Información Financiera (NIIF) emitidas por el International Accounting Standards Board (IASB) y la Norma Internacional de Contabilidad N°34 (NIC 34) incorporadas en las mismas.

Con fecha 26 de septiembre de 2014 se promulgó la ley 20.780, publicada el 29 de septiembre de 2014, la cual introduce modificaciones al sistema tributario en Chile en lo referente al impuesto a la renta, entre otras materias. En relación con dicha Ley, el 17 de octubre de 2014 la SVS emitió el Oficio Circular N° 856, en el cual dispuso que la actualización de los activos y pasivos por impuestos a la renta diferidos que se producen como efecto directo del incremento en la tasa de impuestos de primera categoría introducido por la Ley 20.780 (Reforma Tributaria) se realizaran contra patrimonio y no como indica la NIC 12.

El monto registrado por la sociedad contra patrimonio de acuerdo a dicho Oficio Circular asciende a M\$(39.075). Mayor detalle sobre los impuestos diferidos, incluyendo este registro específico, se presenta en la Nota 13c.

Los presentes estados financieros consolidados corresponden al estado de situación financiera al 31 de diciembre de 2014 y 31 2013 y los resultados integrales de sus operaciones, los cambios en el patrimonio neto y los flujos de efectivo por el ejercicio de doce meses terminados el 31 de diciembre de 2014 y 2013, han sido preparados de acuerdo con las Normas Internacionales de Información Financiera (NIIF), y representan la adopción integral, explícita y sin reservas de las referidas NIIF, de acuerdo a lo establecido en la Circular N°1.924 de 24 de abril de 2009, oficio circular N° 556 del 03 de diciembre de 2009 y Oficio Circular N°658 del 2 de febrero de 2011 de la Superintendencia de Valores y Seguros (S.V.S.)

El Grupo cumple con todas las condiciones legales del entorno en el que desarrolla sus operaciones, con respecto a las regulaciones propias del sector. Las empresas del Grupo presentan condiciones de operación normal en cada ámbito en el que desarrollan sus actividades, sus proyecciones muestran una operación rentable y tiene capacidad para acceder al sistema financiero para financiar sus operaciones, lo que a juicio de la administración determina su capacidad de continuar como empresa en marcha, según lo establecen las normas contables bajo las que se emiten estos estados financieros.

2.2 Bases de medición

Los estados financieros consolidados han sido preparados sobre la base del costo histórico.

2.3 Moneda funcional y de presentación

Los estados financieros individuales de cada una de las entidades del Grupo se presentan en la moneda del entorno económico principal en el cual operan las sociedades (Moneda funcional). Para propósitos de los estados financieros consolidados, los resultados y la posición financiera de cada sociedad del Grupo son expresados en pesos chilenos, que es la moneda funcional de la Sociedad, sus filiales y la moneda de presentación para los estados financieros consolidados.

A la fecha de los presentes estados financieros consolidados, los siguientes pronunciamientos contables han sido emitidos por el IASB, pero aún no son de aplicación, por lo tanto, serán aplicados a las fechas descritas más abajo.

Nuevas normativas

NIIF 9 Instrumentos financieros –Clasificación y medición	1 de enero de 2018
NIIF 14 Cuentas regulatorias diferidas	1 de enero de 2016
NIIF 15 Ingresos procedentes de contratos de clientes	1 de enero de 2017

Modificaciones

	1 de enero de 2016
NIC 19 Beneficios a los empleados	1 de enero de 2016
NIC 16 Propiedades planta y equipo	1 de enero de 2016
NIC 38 Activos intangibles	1 de enero de 2016
NIC 11 Acuerdos conjuntos	1 de enero de 2016
NIC 27 Estados Financieros separados	1 de enero de 2016
NIC 28 Inversiones en asociados y negocios conjuntos	1 de enero de 2016
NIC 10 Estados financieros consolidados	1 de enero de 2016
NIIF 5 Activos no corrientes mantenidos para la venta y operaciones discontinuas	1 de enero de 2016
NIIF 7 Instrumentos financieros: Información a revelar	1 de enero de 2016
NIC 34 Información financiera intermedia	1 de enero de 2016
NIIF 12 Información a revelar sobre participación en otras entidades	1 de enero de 2016
NIC 1: Presentación de estados financieros	1 de enero de 2016

La administración de la sociedad y sus filiales se encuentran analizando el eventual impacto que tendrán las enmiendas e interpretaciones, antes descritas, en los estados financieros consolidados del grupo.

2.4 Responsabilidad de la información y estimaciones y juicios

La información contenida en estos estados financieros consolidados es responsabilidad del Directorio de la Sociedad, el que manifiesta que se han aplicado la totalidad de los principios y criterios incluidos en las Normas Internacionales de Información Financiera (NIIF). El Directorio, en sesión de fecha 20 de marzo de 2015, aprobó los presentes estados financieros consolidados.

La preparación de los estados financieros requiere que la Administración realice juicios, estimaciones y supuestos que afectan la aplicación de las políticas contables y los montos de activos, pasivos, ingresos y gastos informados. Los resultados reales pueden diferir de estas estimaciones.

Las estimaciones y supuestos relevantes son revisados regularmente. Las revisiones de las estimaciones contables son reconocidas en el período en que la estimación es revisada y en cualquier período futuro afectado.

Políticas contables

A continuación se describen las principales políticas contables adoptadas en la preparación de estos estados financieros consolidados.

2.5 Bases de consolidación

Los estados financieros consolidados incluyen los estados financieros de la Sociedad y las entidades controladas por la Sociedad (sus filiales). Filiales son aquellas entidades sobre las cuales el Grupo tiene el poder para dirigir las políticas financieras y de operación que generalmente viene acompañado de una participación superior al 50% de los derechos de voto. Al evaluar si el Grupo controla otra entidad se considera la existencia y el efecto de los derechos potenciales de voto que sean actualmente ejercidos o convertidos. Las filiales se consolidan a partir de la fecha en que se transfiere el control al Grupo y se excluyen de la consolidación en la fecha en que cesa el mismo.

En el proceso de consolidación se eliminan todas las transacciones, saldos, pérdidas y ganancias entre las entidades del Grupo.

La Sociedad y sus filiales presentan uniformidad en las políticas utilizadas por el Grupo

Las filiales que se incluyen en estos estados financieros consolidados, son las siguientes:

Sociedad Consolidada	Moneda funcional	Rut	31 de diciembre 2014			31 de diciembre de 2013		
			Directo	Indirecto	Total	Directo	Indirecto	Total
Agrícola y Comercial Lircay S.A.	Peso chileno	96.516.320-4	99,90	-	99,90	99,90	-	99,90
Feria Parral Ltda.	Peso chileno	81.938.800-8	99,95	-	99,95	99,95	-	99,95
Feria Agricultores Talca Ltda.	Peso chileno	83.977.600-4	99,00	-	99,00	99,00	-	99,00
Feria Agricultores Sur Ltda.	Peso chileno	83.230.400-K	95,00	-	95,00	95,00	-	95,00
Fortimin Ltda.	Peso chileno	76.212.397-5	-	49,95	49,95	-	49,95	49,95

Los estados financieros consolidados incluyen la participación de la Sociedad en los ingresos y gastos y en los movimientos patrimoniales de las inversiones reconocidas según el método de participación, después de realizar ajustes para alinear las políticas contables con las del Grupo, desde la fecha en que comienza la influencia significativa y el control conjunto hasta que estos terminan. Cuando la porción de pérdidas del Grupo excede su participación en una inversión reconocida según el método de participación, el valor en libros de esa participación (incluida cualquier inversión a largo plazo), es reducido a cero y se descontinúa el reconocimiento de más pérdidas excepto en el caso que el Grupo tenga la obligación o haya realizado pagos a nombre de la sociedad en la cual participa.

Otros

Los costos de transacción, distintos a los costos de emisión de acciones y deuda, serán registrados como gastos a medida que se incurran. Cualquier participación preexistente en la parte adquirida se valorizará al valor razonable con la ganancia o pérdida reconocida en resultados. Cualquier interés minoritario se valorizará a valor razonable o a su interés proporcional en los activos y pasivos identificables de la parte adquirida transacción por transacción.



Pérdida de control

Cuando la Sociedad pierde control de una subsidiaria o afiliada, cualquier participación retenida en la antigua afiliada se valorizará al valor razonable con la ganancia o pérdida reconocida en resultados.

Transacciones eliminadas en la consolidación

Los saldos y transacciones intercompañía y cualquier ingreso o gasto no realizado que surja de transacciones intercompañía grupales, son eliminados durante la preparación de los estados financieros consolidados. Las ganancias no realizadas provenientes de transacciones con sociedades cuya inversión es reconocida según el método de participación son eliminadas de la inversión en proporción de la participación la Sociedad en la inversión. Las pérdidas no realizadas son eliminadas de la misma forma que las ganancias no realizadas.

NOTA - 3 POLÍTICAS CONTABLES SIGNIFICATIVAS

3.1 Instrumentos financieros

Los instrumentos financieros no derivados abarcan inversiones en capital y títulos de deuda, deudores comerciales y otras cuentas por cobrar, efectivo y equivalentes al efectivo, préstamos y financiamientos y acreedores por venta y otras cuentas por pagar.

Los instrumentos financieros no derivados son reconocidos inicialmente al valor razonable más, en el caso de instrumentos que no estén al valor razonable con cambios en resultados, los costos directamente atribuibles a la transacción. Posterior al reconocimiento inicial, los instrumentos financieros no derivados son valorizados como se describe a continuación:

El efectivo y equivalentes al efectivo incluyen los saldos de efectivo en caja, los saldos en bancos nacionales. Los sobregiros bancarios que son reembolsables sin restricciones y que forman parte integral de la administración de efectivo del Grupo, se incluyen como componentes del efectivo y equivalentes al efectivo para propósitos del estado de flujos de efectivo.

I) Préstamos y cuentas por cobrar

Los préstamos y partidas por cobrar son activos financieros con pagos fijos o determinables que no se cotizan en un mercado activo. Estos activos inicialmente se reconocen al valor razonable más cualquier costo de transacción directamente atribuible. Posterior al reconocimiento inicial, los préstamos y cuentas por cobrar se valorizan al costo amortizado utilizando el método de interés efectivo, menos las pérdidas por deterioro.

II) Pasivos financieros no derivados

Inicialmente, la Sociedad reconoce los instrumentos de deuda emitidos en la fecha en que se originan. Todos los otros pasivos financieros, son reconocidos inicialmente en la fecha de la transacción en la que la Sociedad se hace parte de las disposiciones contractuales del instrumento. La Sociedad da de baja un pasivo financiero cuando sus obligaciones contractuales se cancelan o expiran.



Estos pasivos financieros mantenidos son reconocidos inicialmente a su valor razonable más cualquier costo de transacción directamente atribuible. Posterior al reconocimiento inicial, estos pasivos financieros se valorizan al costo amortizado usando el método de interés efectivo.

III) Otros

Otros instrumentos financieros no derivados son valorizados al costo amortizado usando el método de interés efectivo, menos cualquier pérdida por deterioro.

3.2 Inversiones contabilizadas por el método de la participación

Las inversiones en asociadas se registran de acuerdo con NIC 28 aplicando el método de la participación, esto significa que todas aquellas inversiones en asociadas, donde se ejerce influencia significativa sobre la emisora, se han valorizado de acuerdo al porcentaje de participación que le corresponde a la Compañía en el patrimonio a su valor patrimonial proporcional. Esta metodología implica dar reconocimiento en los activos de la Sociedad y en los resultados del período a la proporción que le corresponde sobre el patrimonio y resultados de esas empresas.

3.3 Activos no corrientes disponibles para la venta

Los activos no corrientes, que se espera sean recuperados principalmente a través de ventas en lugar de ser recuperados mediante su uso continuo, son clasificados como disponibles para la venta. Inmediatamente antes de esta clasificación, los activos para disposición, son revalorizados de acuerdo con las políticas contables de la sociedad. A partir de este momento, los activos para disposición son valorizados al costo.

3.4 Propiedades, Plantas y Equipos

La Sociedad utiliza el método del costo para la valoración de Propiedades, Planta y Equipo. No obstante, para la primera aplicación de NIIF fue determinado en referencia a su costo atribuido a esa fecha, lo que se entiende por el costo histórico.

El costo histórico incluye gastos que son directamente atribuibles a la adquisición del bien.

Cuando partes de una partida de propiedad, planta y equipo poseen vidas útiles distintas, son registradas como partidas separadas (componentes importantes) de propiedad, planta y equipo. Los costos derivados de mantenimientos diarios y reparaciones comunes son reconocidos en el resultado del período, no así las reposiciones de partes o piezas importantes y de repuestos estratégicos, las cuales se capitalizan y deprecian a lo largo del resto de la vida útil de los activos, sobre la base del enfoque por componentes.

Las ganancias y pérdidas de la venta de una partida de propiedad, planta y equipo son determinadas comparando el precio venta con los valores en libros de la propiedad, planta y equipo y se reconocen netas dentro de "otros ingresos" en resultados. Cuando se venden activos reevaluados, los montos incluidos en la reserva de excedentes de reevaluación son transferidos a las ganancias acumuladas.

La depreciación se calcula linealmente durante la vida útil estimada de cada parte de una partida de propiedad, planta y equipos. Los años de vida útil son definidos de acuerdo a criterios técnicos y son revisados periódicamente y ajustan si es necesario en cada fecha de balance. Los años de vidas útiles son:



RUBROS	Vida útil estimada (años)
Terrenos	Indefinida
Construcción en curso	No aplica
Edificios	50 años
Planta y Equipos Instalaciones fijas y accesorios	3 - 50 años
Vehículos de motor	10 años
Otras propiedades, planta y equipo	10 años

3.5 Activos intangibles

(i) Marcas comerciales

Las marcas comerciales corresponden a pagos efectuados por la Filial Agrícola y Comercial Lircay S.A., que se registran al costo menos cualquier pérdida por deterioro. La vida útil de estas marcas es de 10 años.

(ii) Amortización

La amortización es reconocida en resultados con base en el método de amortización lineal durante la vida útil estimada de los activos intangibles, desde la fecha en que se encuentren disponibles para su uso, puesto que éstas reflejan con mayor exactitud el patrón de consumo esperado de los beneficios económicos futuros relacionados con el activo.

3.6 Propiedades de inversión

Las propiedades de inversión son inmuebles mantenidos con la finalidad de obtener plusvalía o generar rentas mediante el arrendamiento de estos en el estado de conservación en que se encuentran y no para ser utilizadas en el transcurso normal de sus negocios.

Las partidas de propiedad para inversión son valorizadas al costo.

3.7 Activos arrendados (arrendamientos)

Al 31 de diciembre de 2014 y 2013, la sociedad matriz y filial no tiene operaciones que reúnan estas características.

3.8 Inventarios

Los inventarios se presentan valorizados a su costo de adquisición, el cual no excede el valor neto de realización. El método de costeo corresponde al costo promedio ponderado.

En el caso de los productos terminados y productos en proceso el costo se determina usando el método de costeo por absorción, el cual incluye materias primas, mano de obra, la distribución de gastos de fabricación incluida la depreciación del activo fijo y otros costos incluidos en el traslado a su ubicación y condiciones actuales.

3.9 Deterioro de valor de los activos

(i) Activos financieros

Un activo financiero es evaluado en cada fecha de balance para determinar si existe evidencia objetiva de deterioro. Un activo financiero está deteriorado si existe evidencia objetiva que uno o más eventos han tenido un efecto negativo en los flujos de efectivo futuros del activo.

Una pérdida por deterioro en relación con activos financieros valorizados al costo amortizado se calcula como la diferencia entre el valor en libros del activo y el valor presente de los flujos de efectivo futuros estimados, descontados al tipo de interés efectivo. Una pérdida por deterioro en relación con un activo financiero disponible para la venta se calcula por referencia a su valor razonable.

Los activos financieros individualmente significativos están sujetos a pruebas individuales de deterioro. Los activos financieros restantes son evaluados colectivamente en grupos que comparten características de riesgo crediticio similares.

Todas las pérdidas por deterioro son reconocidas en resultados. La reversión de una pérdida por deterioro ocurre sólo si ésta puede ser relacionada objetivamente con un evento ocurrido después de que fue reconocida. En el caso de los activos financieros valorizados al costo amortizado y aquellos a valor razonable con efecto a resultados.

3.10 Beneficios a los empleados

a) Provisión por vacaciones

La Sociedad reconoce el gasto por concepto de vacaciones del personal y son registradas sobre la base devengada. Este beneficio corresponde a todo el personal y es registrado a su valor nominal.

b) Indemnizaciones por años de servicios

La Sociedad no tiene convenido con su personal el pago de indemnizaciones por años de servicios.

3.11 Provisiones

Las provisiones son reconocidas cuando la Sociedad tiene una obligación jurídica actual o constructiva como consecuencia de acontecimientos pasados, cuando se estima que es probable que algún pago sea necesario para liquidar la obligación y cuando se puede estimar adecuadamente el importe de esa obligación.



Las provisiones son cuantificadas tomando como base la mejor información disponible a la fecha de emisión de los estados financieros consolidados, y se revalúan en cada cierre contable posterior.

3.12 Ingresos

La Sociedad reconoce los ingresos cuando el importe de los mismos se puede valorar con fiabilidad, es probable que los beneficios económicos futuros vayan a fluir a la entidad y se cumplen las condiciones específicas para cada una de las actividades de la Sociedad.

Los ingresos ordinarios incluyen el valor a recibir por la venta de productos y servicios en el curso ordinario de las actividades de la Sociedad. Los ingresos ordinarios se presentan netos de impuestos a las ventas, devoluciones, rebajas y descuentos.

Los ingresos provenientes de la venta de productos son reconocidos al valor razonable de la transacción cobrada o por cobrar, neta de devoluciones o provisiones y descuentos comerciales. Consideramos valor razonable el precio de lista al contado, la forma de pago de hasta 30 días también es considerada como valor contado y no reconocemos intereses implícitos por este período.

Los ingresos son reconocidos cuando los riesgos y ventajas significativos derivados de la propiedad son transferidos al comprador, es probable que se reciban beneficios económicos asociados con la transacción, los costos asociados y las posibles devoluciones de bienes pueden ser estimados con fiabilidad y la empresa no conserva para sí ninguna implicancia en la gestión corriente de los bienes y servicios vendidos. Las transferencias de riesgos y ventajas varían dependiendo de los términos individuales de las transacciones.

3.13 Ingresos y gastos financieros

Los ingresos financieros están compuestos principalmente por ingresos por intereses. Los ingresos por intereses son reconocidos en resultados al costo amortizado, usando el método de interés efectivo.

Los gastos financieros están compuestos por gastos por intereses en préstamos o financiamientos. Todos los costos por préstamos o financiamientos son reconocidos en resultados usando el método de interés efectivo.

Los costos por préstamos y financiamiento que sean directamente atribuibles a la adquisición, construcción o producción de un activo son capitalizados como parte del costo de ese activo.

3.14 Impuesto a las ganancias e impuestos diferidos

El gasto por impuesto sobre las ganancias reconocido en el período es la suma del impuesto a la renta más el cambio en los activos y pasivos por impuestos diferidos.

La base imponible difiere del resultado antes de impuesto, porque excluye o adiciona partidas de ingresos o gastos, que son gravables o deducibles en otros períodos, dando lugar asimismo a los activos y pasivos por impuestos diferidos.

El impuesto corriente representa el importe de impuesto sobre las ganancias a pagar. El pasivo por impuesto a la renta es reconocido en los estados financieros sobre la base del cálculo de la renta líquida imponible del ejercicio y utilizando la tasa de impuesto a la renta vigente.



Los impuestos diferidos se calculan, de acuerdo con el método del balance, sobre las diferencias temporarias que surgen entre las bases fiscales de los activos y pasivos y sus importes en libros.

Si los impuestos diferidos surgen del reconocimiento inicial de un pasivo o un activo en una transacción distinta de una combinación de negocios que en el momento de la transacción no afecta ni al resultado contable ni a la ganancia o pérdida fiscal, no se contabiliza. El impuesto diferido se determina usando las tasas de impuesto aprobado o a punto de aprobarse en la fecha del balance y que se espera aplicar cuando el correspondiente activo por impuesto diferido se realice o el pasivo por impuesto diferido se liquide.

Los activos por impuestos diferidos se reconocen en la medida en que es probable que vaya a disponerse de beneficios fiscales futuros.

NOTA - 4 TRANSICIÓN A NORMAS INTERNACIONALES DE INFORMACIÓN FINANCIERA (NIIF)

Base de la transición a las NIIF

Aplicación de NIIF 1

Los presentes estados financieros consolidados de la Sociedad al 31 de diciembre de 2014, fueron preparados de acuerdo con las Normas Internacionales de Información Financiera (NIIF). Hasta el ejercicio 2009 la Sociedad emitió sus estados financieros consolidados de acuerdo con los Principios Contables Generalmente Aceptados en Chile.

De acuerdo a lo dispuesto en la NIIF 1 la fecha de transición de la Sociedad es el 01 de enero de 2009 y la fecha de adopción de las NIIF es el 01 de enero de 2010.

Para elaborar los estados financieros individuales antes mencionados, la Sociedad ha aplicado a la fecha de transición todas las excepciones obligatorias y algunas de las exenciones optativas a la aplicación retroactiva de las NIIF, de acuerdo con lo establecido en la NIIF 1.

Exenciones a la aplicación retroactiva utilizadas por la Sociedad

Valor justo o revalorización como costo atribuido

Para los ítems de Propiedades de Inversión (activos fijos), la Sociedad ha considerado el costo corregido o revaluado bajo los principios contables generalmente aceptados en Chile como costo atribuido a la fecha de transición, ya que éste es comparable con su costo o costo depreciado bajo NIIF.

Conciliación entre NIIF y principios contables generalmente aceptados en Chile

a) Conciliación Patrimonio Neto

CONCEPTOS	31.12.2014 M\$	31.12.2013 M\$
Total patrimonio neto atribuible a los accionistas comunes según PCGA en Chile	-	-
Inversión en otras sociedades (*)	-	-
Eliminación corrección monetaria	-	-
Impuestos diferidos	-	-
Efecto en la transición a las NIIF	-	-
Patrimonio neto atribuible a los accionistas comunes según NIIF	3.421.614	3.342.743

b) Conciliación de resultado

CONCEPTOS	31.12.2014 M\$	31.12.2013 M\$
Resultado bajo PCGA	-	-
Eliminación de corrección monetaria	-	-
Resultado bajo NIIF de la Controladora	213.082	905.875
Resultado Participaciones Minoritarias	10.787	7.604
Resultado bajo NIIF Total	223.869	913.479

A continuación se describen los principales ajustes conciliatorios incluidos en los cuadros anteriores.

- Eliminación de Corrección Monetaria

Chile país en que opera la Sociedad, no es considerada una economía hiperinflacionaria según lo establecido por NIC 29. Por lo tanto, la aplicación de contabilidad inflacionaria no es aceptada. Consecuentemente, la Sociedad ha eliminado el efecto de corrección monetaria acumulada de las partidas no monetarias del balance, tales como los inventarios, excepto por aquellos ítems de propiedades de inversión, y otras cuentas, en los cuales se consideró su valor contable corregido como costo atribuido a la fecha de transición y la revalorización del capital pagado, la cual ha sido mantenida hasta la fecha de adopción por ser consideradas aumentos de capital aprobados por los accionistas de la Sociedad. Dado que el valor de estos activos se acercaba a su valor justo, la Sociedad usó la excepción el costo atribuido.

- Impuestos Diferidos

El ajuste conciliatorio de impuestos diferidos consiste en el reconocimiento de los impuestos diferidos originados por aquellos ajustes conciliatorios a las NIF que crean diferencias temporales sobre las bases financieras y tributarias de la Sociedad. La variación de las diferencias temporales entre PCGA en Chile y IFRS generó un abono por impuesto diferido en el estado de resultado relacionado fundamentalmente con la eliminación de la corrección monetaria sobre las Propiedades, plantas y equipos.



- Conciliación Estado Consolidado de Flujo de Efectivo por el ejercicio terminado al 31 de diciembre de 2014

No existen importantes diferencias entre PCGA en Chile y NIIF en la preparación del estado de flujos de efectivo.

NOTA – 5 CAMBIOS CONTABLES

No existen cambios contables que deban ser revelados al 31 de diciembre 2014.

NOTA – 6 ADMINISTRACIÓN DE RIESGOS DE MERCADO

S.A. FERIA de Los Agricultores y su Filial, están expuestas a una serie de riesgos de mercado, financieros, agrícolas y operacionales inherentes al negocio en el que se desenvuelven. La Sociedad identifica y controla sus riesgos con el fin de manejar y minimizar posibles impactos o efectos adversos.

El Directorio de la Sociedad determina la estrategia y el lineamiento general en que se debe concentrar la administración de los riesgos, la cual es implementada por las distintas unidades de negocio.

Las actividades de nuestra sociedad se encuentran fuertemente influenciadas por la importación de carne desde países de América del Sur. Entre los productores de carne que de una u otra manera afectan a nuestra industria podemos mencionar países tales como Argentina, Brasil, Uruguay y Paraguay, quienes a través de un crecimiento sostenido en los últimos años han dado origen a una contracción en la industria y mercado nacional, principalmente en lo que dice relación con el valor de las transacciones de ganado en pie.

Los riesgos que enfrentan las operaciones de la sociedad se concentran principalmente en aquellos que son de carácter crediticio, es decir, la recuperación oportuna de las cuentas por cobrar originadas por las ventas a crédito simple y documentado. Para ello, nuestra empresa tiene claramente establecida políticas de crédito hacia sus clientes.

En cuanto a descalce de activos (cuentas y documentos por cobrar) y pasivos (cuentas por pagar) podemos señalar que este se presenta en el desfase que existe entre la fecha de pago (menor) y la fecha de cobro a nuestros clientes (mayor). Para cubrir dicha descompensación, la política de cobertura consiste en la obtención de financiamiento externo de corto plazo a través de instituciones financieras de la plaza, que nos permiten cumplir nuestros compromisos en espera del pago de nuestros clientes.

La política de cobertura señalada previamente también es afectada por la política cambiaria y financiera establecida por el Banco Central de Chile, en cuanto a las fijaciones de tasas de interés.

Finalmente, por estar las actividades de nuestra empresa estrechamente ligadas a la agricultura (agro), también hemos considerado como riesgo del negocio los factores climáticos y políticas fitosanitarias, toda vez que, estas pueden influir significativamente tanto en el volumen como en el precio de nuestras transacciones. A su vez, la Gerencia de Administración y Finanzas provee un servicio centralizado a las afiliadas para la administración de la liquidez, obtención de financiamiento y la administración de los riesgos de tipo de cambio, tasa de interés, liquidez, de precio de materias primas, de crédito e inflación. En este



contexto es la Gerencia de Administración y Finanzas, basándose en las directrices del Directorio y la supervisión del Gerente General, quien coordina y controla la correcta ejecución de las políticas de prevención y mitigación de los principales riesgos identificados.

a) Regulaciones del medio ambiente

Las empresas chilenas están sujetas a numerosas leyes ambientales, regulaciones, decretos y ordenanzas municipales relacionadas con, entre otras cosas, la salud, el manejo y desecho de desperdicios líquidos y sólidos, dañinos y descargas al agua. La protección del medio ambiente es una materia en desarrollo y es muy probable que estas regulaciones sean crecientes en el tiempo.

La Sociedad y sus filiales han hecho y continuarán haciendo todas las inversiones necesarias para cumplir con las normas presentes y futuras que establezca la autoridad competente.

b) Riesgo de crédito

El riesgo de crédito es el riesgo de pérdida financiera que enfrenta la Sociedad si un cliente o contraparte en un instrumento financiero no cumple con sus obligaciones contractuales, y se origina principalmente de las cuentas por cobrar a clientes.

La exposición de S.A. Feria de Los Agricultores al riesgo de crédito se ve afectada principalmente por las características individuales de cada cliente. La política de la Sociedad de mantener un Seguro de Crédito para sus principales clientes minimiza, en gran medida, el riesgo de crédito.

c) Riesgo de liquidez

El riesgo de liquidez es el riesgo de que la Sociedad y sus filiales no puedan cumplir con sus obligaciones financieras a medida que vencen. El enfoque de la Sociedad para administrar la liquidez es asegurar, en la mayor medida posible, que siempre contará con la liquidez suficiente para cumplir con sus obligaciones cuando vencen, tanto en condiciones normales como de tensión, sin incurrir en pérdidas inaceptables o arriesgar la seguridad de la operación.

d) Administración de capital

La política del Directorio es mantener una base de capital sólida de manera de conservar la confianza de los inversionistas, acreedores y mercado, con el objeto de sustentar el desarrollo futuro del negocio.



NOTA - 7 EFECTIVO Y EQUIVALENTES AL EFECTIVO

Los saldos de efectivo y equivalentes del efectivo se presentan a continuación:

CONCEPTOS	31.12.2014 M\$	31.12.2013 M\$
Efectivo en caja	-	-
Saldos en banco	798.661	317.788
Otro efectivo y equivalente al efectivo	-	-
Total	798.661	317.788

Deterioro del valor

Al 31 de diciembre de 2014, no existen montos reconocidos en resultados por pérdidas por deterioro de valor de estos activos.

NOTA - 8 DEUDORES COMERCIALES Y OTRAS CUENTAS POR COBRAR

Los saldos de deudores comerciales y cuentas por cobrar son los siguientes:

CORRIENTES	31.12.2014 M\$	31.12.2013 M\$
Clientes Nacionales	3.492.044	3.424.593
Documentos por cobrar	773.226	847.950
Deudores varios	97.617	270.137
Cuentas corrientes del personal	413.587	293.116
Total	4.776.474	4.835.796

a) Provisión de incobrabilidad

Al 31 de diciembre de 2014 y 2013, la sociedad ha efectuado una estimación de provisión de incobrabilidad para aquellos deudores morosos, que han sido considerados de difícil recuperabilidad. El monto estimado se presenta con cargo a resultados y rebajando los clientes nacionales del rubro deudores comerciales y por venta.

El detalle de la provisión de incobrables es la siguiente:

MOVIMIENTO	31.12.2014 M\$	31.12.2013 M\$
Saldo Inicial	93.514	78.514
Movimiento del periodo	15.000	15.000
Saldo Final	108.514	93.514

Esta provisión se ha determinado en base a los valores por cobrar que superan los 360 de antigüedad desde su fecha de vencimiento.



Los valores incluidos en este rubro se presentan en pesos chilenos, moneda de transacción de origen, y no devengan intereses y reajustes.

NOTA - 9 INVENTARIOS

El detalle del saldo de los inventarios, es el siguiente:

CONCEPTOS	31.12.2014 M\$	31.12.2013 M\$
Productos elaborados	63.863	6.946
Productos veterinarios	86.652	73.348
Productos agrícolas	3.246	6.012
Ganado	29.580	20.051
Materias primas	449.450	196.098
Total	632.791	302.455

La sociedad no tiene inventarios entregados en garantía, para responder a sus obligaciones financieras.

El costo de los inventarios reconocidos como gasto es el siguiente:

CONCEPTOS	31.12.2014 M\$	31.12.2013 M\$
Productos elaborados	2.770.126	2.660.860
Productos veterinarios	165.976	152.074
Productos agrícolas	84.435	87.976
Ganado	8.937.920	8.351.896
Materias primas	13.423	8.867
Total	11.971.880	11.261.673

NOTA - 10 ACTIVOS Y PASIVOS POR IMPUESTOS CORRIENTES

a) Activos

ACTIVOS	31.12.2014 M\$	31.12.2013 M\$
Cuentas por cobrar por impuestos corrientes	M\$	M\$
Pagos provisionales mensuales -PPM	169.380	190.666
Crédito inversión en activo fijo	-	-
Total	169.380	190.666

b) Pasivos

PASIVOS	31.12.2014	31.12.2013
Cuentas por pagar por impuestos corrientes	M\$	M\$
Impuesto a la renta	32.400	130.804
IVA débito fiscal, por pagar	152.308	184.097
Impuesto único sueldos	8.081	11.339
Pagos Provisionales Mensuales por pagar	12.725	12.988
Total	205.514	339.228

NOTA - 11 PROPIEDADES, PLANTAS Y EQUIPOS

A continuación se presentan los saldos de Propiedades, Plantas y Equipos de los períodos finalizados al 31 de diciembre de 2014 y 2013

a) 2014

CLASES DE PROPIEDADES, PLANTA Y EQUIPOS, BRUTO	Terrenos	Construc.	Maquinarias y Equipos	Otros activos Fijos
Saldo inicial al 01 de enero de 2014	533.125	1.665.814	763.078	315.933
Cambios				
Adiciones	-	3.654	259.304	52.307
Ventas	-	-	-	(9.733)
Total cambios	-	3.654	259.304	42.574
Saldo final al 31 de diciembre de 2014	533.125	1.669.468	1.022.382	358.507
CONCILIACIÓN DE DEPRECIACIÓN Y PÉRDIDAS POR DETERIORO				
Saldo inicial al 01 de enero de 2014	-	(1.100.713)	(580.939)	(83.167)
Cambios				
Gasto por Depreciación	-	(36.928)	(42.741)	(39.292)
Ventas	-	-	-	4.542
Reclasificaciones	-	-	-	6.966
Total cambios	-	(36.928)	(42.741)	(27.784)
Saldo final depreciación al 31 de diciembre de 2014	-	(1.137.600)	(623.680)	(110.951)
Total valores libros al 31 de diciembre de 2014	533.125	531.868	398.702	247.556

b) 2013

CLASES DE PROPIEDADES, PLANTA Y EQUIPOS, BRUTO		Terrenos	Construc.	Maquinarias y Equipos	Otros activos Fijos
Saldo inicial al 01 de enero de 2013		489.072	1.665.814	736.520	314.099
Cambios	Adiciones	-	-	26.558	28.563
	Ventas	-	-	-	(26.729)
	Reclasificaciones	44.053	-	-	-
	Total cambios	44.053	-	26.558	1.834
Saldo final al 31 de diciembre de 2013		533.125	1.665.814	763.078	315.933
CONCILIACIÓN DE DEPRECIACIÓN Y PÉRDIDAS POR DETERIORO					
Saldo inicial al 01 de enero de 2013		-	(1.063.785)	(528.341)	(49.663)
Cambios	Gasto por Depreciación	-	(36.928)	(52.598)	(46.202)
	Ventas	-	-	-	12.815
	Reclasificaciones	-	-	-	(117)
	Total cambios	-	(36.928)	(52.598)	(33.504)
Saldo final depreciación al 31 de diciembre de 2013		-	(1.100.713)	(580.939)	(83.167)
Total valores libros al 31 de diciembre de 2013		533.125	565.101	182.139	232.766

NOTA - 12 PROPIEDADES DE INVERSIÓN

a) Valorización

Las partidas de propiedad para inversión son valorizadas al costo.

Al 31 de diciembre de 2014 y 2013, el valor contable de las propiedades de inversión no sobrepasa el valor de realización o de mercado, razón por la cual, la administración no ha reconocido perdidas por concepto de deterioro de activos.

b) El detalle de las propiedades de inversión, es el siguiente:

DETALLE	31.12.2014 M\$	31.12.2013 M\$
Terreno ubicado en comuna de Retiro.(1)	148.634	148.634
Loteo Santa Mónica, comuna de Talca	152.000	152.000
Fundo Esmeralda Sitio 9 Hijuela 1	56.724	56.724
Total	357.358	357.358

c) Depreciación

Dadas las características de estos activos, no se ha contabilizado depreciación.

NOTA - 13 IMPUESTOS DIFERIDOS

El detalle de los activos y pasivos por impuestos diferidos, es el siguiente:

a) Activos

CONCEPTOS	31.12.2014 M\$	31.12.2013 M\$
Pérdidas tributarias	2.960	2.960
Provisión cuentas incobrables	52.998	21.390
Provisión vacaciones	19.377	12.397
Activo fijo	53.441	26.286
Provisión deterioro de activos	10.864	10.864
Patrimonio	6.681	66.502
Total	146.321	140.399

b) Pasivos

CONCEPTOS	31.12.2014 M\$	31.12.2013 M\$
Activo fijo	101.326	57.654
Inventario	5.867	1.787
Inversiones	2.054	12.551
Total	109.247	71.992

c) Cambio de tasa

Con fecha 29 de septiembre de 2014, se publicó en el Diario Oficial la Ley N° 20.780, que introduce modificaciones al sistema de impuesto a la renta y otros impuestos. La mencionada ley establece la sustitución del sistema tributario actual, a contar del año 2017, por dos sistemas tributarios alternativos; El sistema de renta atribuida y el sistema parcialmente integrado.

La misma Ley establece un aumento gradual de la tasa de impuesto a la renta de las sociedades. Así para el año 2014, dicho impuesto se incrementará a 21%, a 25,5% el año 2015 y a 24% el año 2016. A contar del año 2017 los contribuyentes sujetos al régimen de renta atribuida tendrán una tasa de 25%, mientras que las sociedades acogidas al sistema parcialmente integrado aumentarán su tasa a aun 25%, 5% el año 2017 y a 27% a contar del año 2018.

Asimismo, la referida ley establece que a las Sociedades Anónimas se le aplicará por defecto el sistema parcialmente integrado, a menos que una futura Junta Extraordinaria de Accionista acuerde optar por el sistema de renta atribuida.



De acuerdo a lo indicado en Nota 3 (n.3.14) y asumiendo del sistema parcialmente integrado, atendiendo a que este es el sistema que por defecto deben aplicar las sociedades anónimas y que no se ha celebrado una Junta extraordinaria de Accionista que haya acordado adoptar el sistema alternativo, la sociedad ha reconocido las variaciones en sus activos y pasivos por impuestos diferidos, que se producen como efecto del incremento en la tasa de impuesto de primera categoría, directamente en patrimonio. En concreto, al 31 de diciembre de 2014 el cargo neto registrado en el patrimonio de la sociedad ascendió a M\$(39.075), disminuyendo el patrimonio atribuible a los propietarios de la sociedad controladora en la misma cifra.

NOTA - 14 GASTO POR IMPUESTO A LAS GANANCIAS

El detalle es el siguiente:

DETALLE	31.12.2014 M\$	31.12.2013 M\$
Gasto por Impuesto a las ganancias:		
Período corriente	(45.703)	(134.256)
Subtotal	(45.703)	(134.256)
Gasto por Impuesto diferido:		
Efecto por activos o pasivos por impuestos diferidos	7.742	(13.376)
Subtotal	7.742	(13.376)
Total gasto por impuesto a las ganancias	(37.961)	(147.632)



NOTA - 15 OTROS PASIVOS FINANCIEROS

El detalle es el siguiente:

a) 2014

RUT EMPRESA DEUDORA	NOMBRE EMPRESA DEUDORA	PAIS EMPRESA DEUDORA	RUT ENTIDAD ACREEDORA	NOMBRE ENTIDAD ACREEDORA	PAIS ENTIDAD ACREEDORA	MONEDA	TIPO DE AMORTIZ.	TASA EFFECT. %	TASA NOM. %	VENCTO. HASTA 90 DIAS M\$	VENCTO. MAS 1 AÑO M\$
90.380.000-3	S.A. Feria de Los Agricultores	Chile	97.004.000-5	Banco Chile	Chile	\$	Mensual	0,40	0,39	454.402	-
90.380.000-3	S.A. Feria de Los Agricultores	Chile	97.023.000-9	Corpbanca	Chile	\$	Mensual	0,36	0,35	593.135	-
90.380.000-3	S.A. Feria de Los Agricultores	Chile	97.036.000-K	Banco Santander - Chile	Chile	\$	Mensual	0,36	0,35	656.971	-
90.380.000-3	S.A. Feria de Los Agricultores	Chile	97.030.000-7	Banco Estado	Chile	\$	Mensual	0,36	0,35	550.419	-
90.380.000-3	S.A. Feria de Los Agricultores	Chile	97.053.000-2	Banco Security	Chile	\$	Mensual	0,39	0,38	500.429	-
96.516.320-4	Agrícola y Com. Lircay S.A.	Chile	97.004.000-5	Banco Chile	Chile	\$	Mensual	0,41	0,39	260.213	-
96.516.320-4	Agrícola y Com. Lircay S.A.	Chile	97.036.000-K	Banco Santander - Chile	Chile	\$	Mensual	0,39	0,38	200.676	-
Total										3.216.245	-

b) 2013

RUT EMPRESA DEUDORA	NOMBRE EMPRESA DEUDORA	PAIS EMPRESA DEUDORA	RUT ENTIDAD ACREEDORA	NOMBRE ENTIDAD ACREEDORA	PAIS ENTIDAD ACREEDORA	MONEDA	TIPO DE AMORTIZ.	TASA EFFECT. %	TASA NOM. %	VENCTO. HASTA 90 DIAS M\$	VENCTO. MAS 1 AÑO M\$
90.380.000-3	S.A. Feria de Los Agricultores	Chile	97.004.000-5	Banco Chile	Chile	\$	Mensual	0,41	0,50	508.351	-
90.380.000-3	S.A. Feria de Los Agricultores	Chile	97.023.000-9	Corpbanca	Chile	\$	Mensual	0,49	0,48	455.848	-
90.380.000-3	S.A. Feria de Los Agricultores	Chile	97.036.000-K	Banco Santander - Chile	Chile	\$	Mensual	0,50	0,49	601.193	-
90.380.000-3	S.A. Feria de Los Agricultores	Chile	97.030.000-7	Banco Estado	Chile	\$	Mensual	0,48	0,47	501.654	-
90.380.000-3	S.A. Feria de Los Agricultores	Chile	97.053.000-2	Banco Security	Chile	\$	Mensual	0,48	0,47	450.800	-
96.516.320-4	Agrícola y Com. Lircay S.A.	Chile	97.004.000-5	Banco Chile	Chile	\$	Mensual	0,51	0,50	160.299	-
Total										2.678.145	-

NOTA – 16 CUENTAS POR PAGAR COMERCIALES Y OTRAS CUENTAS POR PAGAR

El detalle es el siguiente:

CORRIENTE	31.12.2014	31.12.2013
	M\$	M\$
Proveedores Nacionales	1.532.773	1.102.110
Otras cuentas por pagar	15.654	29.423
Dividendos por pagar	101.038	95.337
Total	1.649.465	1.226.870

NOTA -17 PROVISIONES CORRIENTES POR BENEFICIOS A LOS EMPLEADOS

El detalle es el siguiente:

CONCEPTOS	31.12.2014	31.12.2013
	M\$	M\$
Provisión Vacaciones	46.597	52.772
Total	46.597	52.772



NOTA – 18 PATRIMONIO NETO ATRIBUIBLE A LOS ACCIONISTAS

a) Número de acciones

SERIE	N° ACCIONES SUSCRITAS	N° ACCIONES PAGADAS	N° ACCIONES CON DERECHO A VOTO
Única	1.400.000	1.400.000	1.400.000

b) Capital

SERIE	CAPITAL SUSCRITO M\$	CAPITAL PAGADO M\$
Única	1.440.022	1.440.022

c) Ganancias acumuladas

CONCEPTOS	31.12.2014 M\$	31.12.2013 M\$
Resultados acumulados	1.627.779	1.227.584
Reservas futuros dividendos	333.916	333.916
Utilidad del período	213.082	905.875
Otras reservas	(39.075)	-
Dividendos provisorios	(105.925)	(505.679)
Total	2.029.777	1.961.696

d) Otras Reservas

CONCEPTOS	31.12.2014 M\$	31.12.2013 M\$
Efecto en la Transición a las NIIF	(76.350)	(76.350)
Total	(76.350)	(76.350)

NOTA - 19 INFORMACIÓN FINANCIERA POR SEGMENTOS

S.A. Feria de Los Agricultores- Matriz, opera como único segmento o área de negocios el servicio de venta pública (remate) al mejor postor de toda clase de bienes corporales muebles. Este servicio, se encuentra reglamentado por las disposiciones establecidas en la ley del martillo,

Para desarrollar sus operaciones, la sociedad cuenta con cuatro recintos de remate, todos ellos, ubicados en la Región del Maule.

Agrícola y Comercial Lircay S.A. – Filial, opera bajo las siguientes áreas de negocios:

- Productos elaborados
- Comercialización productos veterinarios y agrícolas
- Comercialización ganado

Los principales clientes por segmento, son los siguientes:



- **Venta pública (remate):**
 - Agrícola y Comercial Lircay S.A. (Filial)
 - Calderón Quezada Cía. Ltda.
 - Comercializadora de Carnes Guerra Ltda.
 - Comercializadora de Carnes Ltda.
 - Faenadora de Carnes R.V. Ltda.
 - Ganadera Río Bueno S.A.
 - José Agustín Moreno Parra
 - Liberato Díaz Latorre y Otro
 - Soc. Comercial Genovesa Ltda.
 - Sofacar Ltda.
- **Productos elaborados**
 - Colun Ltda.
- **Comercialización ganado**
 - Carnes Ñuble S.A.
 - Comercial D&S S.A.
 - Comercializadora Interandina S.A.

El detalle de los ingresos ordinarios consolidados en base a la generación de sus ingresos, es el siguiente:

CONCEPTOS	31.12.2014 M\$	31.12.2013 M\$
Ingresos por ventas	14.034.070	13.584.029
Comisiones por ventas de ganado	1.937.095	1.680.024
Productos elaborados	2.833.728	3.253.146
Comercialización productos veterinarios y agrícolas	296.843	283.654
Comercialización ganado	8.966.404	8.367.205
Costos de ventas	(13.377.586)	(13.106.452)
Comisiones por ventas de ganado	(1.405.706)	(1.426.181)
Productos elaborados	(2.783.549)	(3.075.815)
Comercialización productos veterinarios y agrícolas	(250.411)	(252.560)
Comercialización ganado	(8.937.920)	(8.351.896)
Ganancia Bruta	656.484	477.577

CONCEPTOS	31.12.2014 M\$	31.12.2013 M\$
Activos de segmentos informados	8.648.682	7.713.855
Inversiones en sociedades	-	-
Pasivos de segmentos informados	5.227.070	4.371.112

Las operaciones de la sociedad se desarrollan exclusivamente en Chile.



NOTA – 20 CONTINGENCIAS

- Garantías directas
No hay.
- Garantías indirectas
No hay.
- Juicios y otras acciones
No hay.
- Otras contingencias
No hay.

NOTA - 21 HECHOS RELEVANTES

No existen hechos que deban revelarse, entre el 31 de diciembre de 2014 y la fecha de emisión de los presentes estados financieros, no han ocurrido hechos posteriores que pudieran tener un efecto significativo en las cifras en ellos presentadas, ni en la situación económica y financiera de la empresa.

NOTA - 22 MEDIO AMBIENTE

La sociedad se encuentra comprometida con el cuidado del medio ambiente. Para ello, sus ejecutivos y trabajadores desarrollan sus operaciones y servicios teniendo especial atención en el impacto que estas pudiesen tener en el entorno ambiental.

Cuando ocurran situaciones pudiesen afectar el medio ambiente, la administración de la sociedad informará esta situación a los accionistas, entidades reguladoras y público en general, de manera completa y veras, con el objeto de dar cumplimiento a lo establecido por la normativa legal vigente sobre esta materia.

Durante los periodos que consideran estos estados financieros, la sociedad no ha efectuado desembolsos por concepto de medio ambiente.



S.A. FERIA DE LOS AGRICULTORES Y FILIALES

Análisis Razonado - Consolidado
Al 31 de diciembre de 2014 Y 2013
(Cifras expresadas en Miles de pesos – M\$)

1. LIQUIDEZ

Al 31 de diciembre de 2014 y 2013, estos índices muestran una capacidad holgada de la sociedad, para enfrentar las obligaciones de corto plazo. Aún cuando estos índices podrían significar un exceso de capital de trabajo, en ningún caso, significan un capital ocioso, toda vez que, los rubros que mayormente impactan en la determinación de liquidez, corresponden a deudores por venta y documentos por cobrar, los cuales se enmarcan en las políticas de ventas y cobro de la sociedad.

2. ENDEUDAMIENTO (%)

	<u>2014</u>	<u>2013</u>
2.1 Razón de endeudamiento sobre el patrimonio (%):	152,77	130,76
2.2 Proporción de endeudamiento		
2.2.1 Pasivos corrientes sobre endeudamiento total (%):	97,90	98,35
2.2.2 Pasivos no corrientes sobre endeudamiento total (%):	2,09	1,65
2.3 Cobertura de gastos financieros (veces):	2,59	6,40

En ambos períodos, las obligaciones de la sociedad se concentran en el corto plazo.

El endeudamiento sobre el patrimonio correspondiente a 152,77% (130,76% en 2013) muestra un compromiso controlado respecto de las obligaciones mantenidas con terceros.

3. ACTIVIDAD

	<u>2014</u>	<u>2013</u>
3.1 Total de activos (M\$):	8.648.682	7.713.855
3.1.1 Inversiones (M\$):	373.949	65.433
3.1.2 Enajenaciones (M\$):	-	959.090

Las operaciones de inversiones y enajenaciones realizadas por la sociedad, se efectuaron con el objeto de mejorar las actividades propias del giro.

	<u>2014</u>	<u>2013</u>
1.1 Liquidez corriente (veces):	1,25	1,31
1.2 Razón ácida (veces) :	1,12	1,20



4. RESULTADOS

4.1 Ingresos y costos de explotación:

	<u>2014</u>	<u>2013</u>
4.1.1 Ingresos de explotación (M\$):	13.034.070	13.584.029
4.1.2 Costos de explotación (M\$):	(13.377.586)	(13.106.452)
4.1.3 Resultado operacional (M\$):	656.484	477.577
4.1.4 Gastos financieros (M\$):	(164.949)	(196.499)
4.1.5 Resultado no operacional (M\$):	(394.653)	583.534
4.1.6 R.A.I.I.D.A.I.E. (M\$):	507.738	1.430.443
4.1.7 Utilidad (pérdida) después de impuesto (M\$):	223.869	913.479

5. RENTABILIDAD

	<u>2014</u>	<u>2013</u>
5.1 Rentabilidad del patrimonio (%):	6,62	29,10
5.2 Rentabilidad del activo (%):	2,74	12,36
5.3 Rendimiento de activos operacionales (%):	20,36	31,04
5.4 Utilidad por acción (\$):	159,00	654,49
5.5 Retorno de dividendos:	-	-

Sólo ha sido considerado el activo fijo como de la operación, es decir, como bienes necesarios para desarrollar las actividades propias del giro de la sociedad.

Durante los periodos finalizados al 31 de diciembre 2014 y 2013, los accionistas de la sociedad no han transado acciones en ninguna bolsa de valores.

6. ANÁLISIS DE DIFERENCIAS

6.1. Valor libro con valores económicos y de mercado de activos:

La sociedad no cuenta con un estudio técnico actualizado del valor económico y/o mercado de sus activos (activos fijos), que le permita visualizar si existen diferencias importantes respecto de los que figuran contablemente. No obstante ello, podemos señalar que en el año 1979 se llevo a cabo una retasación técnica de terrenos y edificios que en ese entonces permitió a la sociedad ajustar los valores libro.

6.2 Variaciones significativas del mercado:

La sociedad no cuenta con información suficiente y fidedigna que nos permita precisar los cambios ocurridos en la industria en la que participa. Si podemos señalar que nuestra empresa es líder en la región, en cuanto al servicio que presta (remate de ganado en pie).



6.3 Descripción y análisis de los componentes del flujo:

	<u>2014</u>	<u>2013</u>
6.3.1 Por actividades operacionales (M\$):	410.147	(453.193)

Se incluyen todas las transacciones propias del giro de la sociedad, es decir, corresponden principalmente a operaciones referidas a la administración y explotación de establecimientos de remate de ganado en pie.

El resultado negativo se debe principalmente al aumento en las operaciones de la sociedad, lo que genero un aumento en los pagos a proveedores y servicios.

	<u>2014</u>	<u>2013</u>
6.3.2 Por actividades de financiamiento (M\$):	438.175	(529.066)

Se incluye principalmente la obtención y pago de fuentes de financiamiento externo (Inst. Financieras). Estas tienen por objeto cubrir el desfase que se produce entre las fechas de pago (menor) y cobro (mayor), de tal forma que, esta variación se debe ver conjuntamente con las actividades operacionales.

	<u>2014</u>	<u>2013</u>
6.3.3 Por actividades de inversión (M\$):	(367.449)	893.657

Históricamente se incluyen las operaciones asociadas a inversiones en bienes de capital y sociedades relacionadas.

Durante el período finalizado al 31 de diciembre de 2014, el efecto más significativo por el cual se generó un flujo negativo, se debe a las compras de activos fijos,

7. ANÁLISIS DE RIESGO DE MERCADO

Las actividades de nuestra empresa se encuentran fuertemente influenciadas por la importación de carne desde países de América del Sur. Entre los productores de carne que de una u otra manera afectan a nuestra industria podemos mencionar países tales como Argentina, Brasil, Uruguay y Paraguay.

En cuanto a los riesgos que enfrenta nuestra empresa, estos se concentran principalmente en un riesgo de carácter crediticio, es decir, la recuperación oportuna de las cuentas por cobrar originadas por las ventas a crédito simple y documentado. Para ello, nuestra empresa tiene claramente establecidas políticas de crédito hacia sus clientes.

En cuanto a descalce de activos (cuentas y documentos por cobrar) y pasivos (cuentas por pagar) podemos señalar que este se presenta en el desfase que existe entre la fecha de pago (menor) y la fecha de cobro a nuestros clientes (mayor). Para cubrir dicha descompensación, la política de cobertura consiste en la obtención de financiamiento externo de corto plazo a través de instituciones financieras de la plaza, que nos permiten cumplir nuestros compromisos en espera del pago de nuestros clientes.



La política de cobertura señalada previamente también es afectada por la política cambiaria y financiera establecida por el Banco Central de Chile, en cuanto a las fijaciones de tasas de interés. El 100% del endeudamiento mantenido con instituciones se encuentra en el corto plazo, correspondiendo todos ellos a préstamos con tasa fija, por lo que el riesgo está asociado a las condiciones de tasa de renovación al vencimiento.

Finalmente, por estar las actividades de nuestra empresa estrechamente ligadas a la agricultura (agro), también hemos considerado como riesgo del negocio los factores climáticos y políticas fitosanitarias, toda vez que, estas pueden influir significativamente tanto en el volumen como en el precio de nuestras transacciones.



Chile

Miembros de



Latinoamérica



MEMBER OF THE

FORUM OF FIRMS

Agustinas 641 Oficina 501, Santiago
Tel.:(56 2) 27602600 Cel.:(52 2) 75874918
Fax:(52 2) 26385098
www.smsauditores.cl
www.smslatam.com

Informe de los Auditores Independientes

Estados Financieros referidos al 31 de Diciembre de 2014

Rut Auditores : 76.141.236-1

Razón Social Auditores Externos : SMS Chile S.A.

Señores

Presidente, Directores y Accionistas

Sociedad Anónima Feria de los Agricultores.

Informe sobre los estados

Hemos efectuado un auditoría a los estados financieros adjuntos de la empresa **Sociedad Anónima Feria de los Agricultores**, que comprenden el estado de situación financiera al 31 de diciembre de 2014 y los correspondientes estados de resultados, de cambios en el patrimonio neto y de flujos de efectivo por el año terminado en esa fecha y las correspondientes notas a los estados financieros.

Responsabilidad de la Administración por los estados financieros

La Administración es responsable por la preparación y presentación razonable de estos estados financieros de acuerdo a instrucciones y normas de preparación y presentación de información financiera emitida por la Superintendencia de Valores y Seguros descritas en Nota 2 a los estados financieros. Esta responsabilidad incluye el diseño, implementación y mantención de un control interno pertinente para la preparación y presentación razonable de estados financieros que estén exentos de representaciones incorrectas significativas, ya sea debido a fraude o error.

Responsabilidad del Auditor

Nuestra responsabilidad consiste en expresar una opinión sobre estos estados financieros a base de nuestra auditoría. Efectuamos nuestra auditoría de acuerdo con las normas de auditoría generalmente aceptadas en Chile. Tales normas requieren que planifiquemos y realicemos nuestro trabajo con el objeto de lograr un razonable grado de seguridad que los estados financieros están exentos de representaciones incorrectas significativas.

Una auditoría comprende efectuar procedimientos para obtener evidencia de auditoría sobre los montos y revelaciones en los estados financieros. Los procedimientos seleccionados dependen del juicio del auditor, incluyendo la evaluación de los riesgos de representaciones incorrectas significativas de los estados financieros, ya sea debido a fraude o error. Al efectuar estas evaluaciones de los riesgos, el auditor considera el control interno pertinente para la preparación y presentación razonable de los estados financieros de la entidad con el objeto de diseñar procedimientos de auditoría que sean apropiados en las circunstancias, pero sin el propósito de expresar una opinión sobre la efectividad del control interno de la entidad. En consecuencia, no expresamos tal tipo de opinión. Una auditoría incluye, también, evaluar lo apropiadas que son las políticas de contabilidad utilizadas y la razonabilidad de las estimaciones contables significativas efectuadas por la Administración, así como una evaluación de la presentación general de los estados financieros.



Chile

Miembros de



Latinoamérica



MEMBER OF THE

FORUM OF FIRMS

Agustinas 641 Oficina 501, Santiago
Tel.:(56 2) 27602600 Cel.:(52 2) 75874918
Fax:(52 2) 26385098
www.smsauditores.cl
www.smslatam.com

Consideramos que la evidencia de auditoría que hemos obtenido es suficiente y apropiada para proporcionarnos una base para nuestra opinión de auditoría.

Opinión

En nuestra opinión, los mencionados estados financieros se presentan razonablemente, en todos sus aspectos significativos, la situación financiera de la empresa **Sociedad Anónima Feria de los Agricultores**, al 31 de diciembre de 2014 y los resultados de sus operaciones y los flujos de efectivo por el año terminado en esa fecha, de acuerdo a instrucciones y normas de preparación y presentación de la información financiera emitidas por la Superintendencia de Valores y Seguros descritas en nota 2 a los estados financieros.

Otros asuntos

Anteriormente, hemos efectuado una auditoría, de acuerdo a normas de auditoría generalmente aceptadas en Chile, a los estados financieros **Sociedad Anónima Feria de los Agricultores**, al 31 de diciembre de 2013 adjuntos, y en nuestro informe de fecha 24 de marzo de 2014 expresamos una opinión de auditoría sin modificaciones sobre tales estados financieros.

Nombre del socio que firma:
Rut del socio que firma:

Martin Garrido Araya
4.375.627-3
SMS Chile S.A.

Santiago, 18 de marzo de 2015



S.A. FERIA DE LOS AGRICULTORES

Estado de situación financiera - Individual
Al 31 de diciembre de 2014 y 2013
(Cifras expresadas en miles de pesos – M\$)

ACTIVOS	31.12.2014 M\$	31.12.2013 M\$
Activos corrientes		
Efectivo y equivalentes al efectivo	682.092	181.345
Deudores comerciales y otras cuentas por cobrar corrientes	3.199.463	2.939.061
Cuentas por cobrar a entidades relacionadas, Corriente	1.315.211	1.245.149
Activos por impuestos corrientes	47.813	43.679
Total de activos corrientes distintos de los activos o grupos de activos para su disposición clasificados como mantenidos para la venta o como mantenidos para distribuir a los propietarios	5.244.579	4.409.234
Activos corrientes totales	5.244.579	4.409.234
Activos no corrientes		
Otros activos no financieros no corrientes	50.807	48.435
Activos intangibles distintos de la plusvalía	3.618	3.618
Inversiones contabilizadas utilizando el método de participación	839.415	797.955
Propiedades, Planta y Equipo	1.192.196	1.196.386
Propiedad de inversión	357.358	357.358
Activos por impuestos diferidos	67.152	97.807
Total de activos no corrientes	2.510.546	2.501.559
Total de activos	7.755.125	6.910.793



S.A. FERIA DE LOS AGRICULTORES

Estado de situación financiera - Individual
Al 31 de diciembre de 2014 y 2013
(Cifras expresadas en miles de pesos – M\$)

PATRIMONIO Y PASIVOS	31.12.2014	31.12.2013
	M\$	M\$
Pasivos corrientes		
Otros pasivos financieros corrientes	2.755.356	2.517.846
Cuentas por pagar comerciales y otras cuentas por pagar, corrientes	1.264.797	705.637
Cuentas por pagar a entidades relacionadas, Corriente	836	836
Pasivos por impuestos corrientes	200.593	274.369
Otras provisiones	43.423	2.105
Provisiones por beneficios a los empleados corrientes	46.597	41.317
Total de pasivos corrientes distintos de los pasivos incluidos en grupos de activos para su disposición clasificados como mantenidos para la venta	4.311.602	3.542.110
Pasivos corrientes totales	4.311.602	3.542.110
Pasivos no corrientes		
Pasivo por impuestos diferidos	50.074	43.316
Total de pasivos no corrientes	50.074	43.316
Total pasivos	4.361.676	3.585.426
Patrimonio		
Capital emitido	1.440.022	1.440.022
Ganancias (pérdidas) acumuladas	2.029.777	1.961.695
Otras reservas	(76.350)	(76.350)
Patrimonio atribuible a los propietarios de la controladora	3.393.449	3.325.367
Patrimonio total	3.393.449	3.325.367
Total de patrimonio y pasivos	7.755.125	6.910.793



S.A. FERIA DE LOS AGRICULTORES

Estado de resultados integrales por función – Individual
Al 31 de diciembre de 2014 y 2013
(Cifras expresadas en miles de pesos – M\$)

ESTADO DE RESULTADOS POR FUNCIÓN	01.01.2014 31.12.2014 M\$	01.01.2013 31.12.2013 M\$
Ganancia (pérdida)		
Ingresos de actividades ordinarias	1.839.086	1.680.024
Costo de ventas	(1.405.706)	(1.426.182)
Ganancia bruta	433.380	253.844
Otros ingresos por función		1.011.586
Gasto de administración	(81.245)	(81.245)
Otros gastos, por función	(7.787)	(62.064)
Costos financieros	(133.585)	(175.694)
Participación en las ganancias (pérdidas) de asociadas y negocios conjuntos que se contabilicen utilizando el método de participación	40.280	83.592
Ganancia (pérdida), antes de impuestos	251.043	1.030.019
Gasto por impuestos a las ganancias	(37.961)	(124.144)
Ganancia (pérdida) procedente de operaciones continuadas	213.082	905.875
Ganancia (pérdida)	213.082	905.875
Ganancia (pérdida), atribuible a:		
Ganancia (pérdida), atribuible a los propietarios de la controladora	213082	905.875
Ganancia (pérdida), atribuible a participaciones no controladoras	-	-
Ganancia (pérdida)	213.082	905.875
Ganancias por acción:		
Ganancia (pérdida) por acción básica en operaciones continuadas	152	647
Ganancia (pérdida) por acción básica en operaciones discontinuadas	-	-
Ganancia (pérdida) por acción básica	152	647
ESTADO DE RESULTADOS INTEGRAL		
Ganancia (pérdida)	213.082	905.875
Resultado Integral Atribuible a:		
Resultado Integral atribuible a los propietarios de la controladora	-	-
Resultado Integral atribuible a participaciones controladoras	-	-
Resultado Integral total	213.082	905.875



S.A. FERIA DE LOS AGRICULTORES

Estado de Flujo de Efectivo Directo - Individual
Por los Ejercicios terminados al 31 de diciembre de 2014 y 2013
(Cifras expresadas en miles de pesos – M\$)

	31.12.2014	31.12.2013
	M\$	M\$
Flujos de efectivo procedentes de (utilizados en) actividades de operación		
Cobros procedentes de las ventas de bienes y prestación de servicios	3.551.184	3.417.985
Pagos a proveedores por el suministro de bienes y servicios	(957.427)	(1.388.620)
Otros pagos por actividades de operación	(1.994.652)	(1.958.145)
Intereses pagados	(136.407)	(176.316)
Impuestos a las ganancias reembolsados (pagados)	(9.125)	(40.477)
Otras entradas (salidas) de efectivo	42.142	158.866
Flujos de efectivo netos procedentes de (utilizados en) actividades de operación	495.715	13.293
Flujos de efectivo procedentes de (utilizados en) actividades de inversión		
Recaudación(préstamos) a entidades relacionadas	(70.062)	(802.003)
Importes procedentes de la venta de propiedades, planta y equipo	6.500	951.500
Compras de propiedades, planta y equipo	(68.692)	(29.369)
Flujos de efectivo netos procedentes de (utilizados en) actividades de inversión	(132.254)	120.128
Flujos de efectivo procedentes de (utilizados en) actividades de financiación		
Importes procedentes de préstamos de corto plazo	5.670.032	8.040.544
Total importes procedentes de préstamos	5.670.032	8.040.544
Pagos de préstamos	(5.432.522)	(7.895.411)
Dividendos pagados	(100.224)	(466.098)
Flujos de efectivo netos procedentes de (utilizados en) actividades de financiación	137.286	(320.965)
Incremento neto (disminución) en el efectivo y equivalentes al efectivo, antes del efecto de los cambios en la tasa de cambio	500.747	(187.544)
Efectos de la variación en la tasa de cambio sobre el efectivo y equivalentes al efectivo		
Efectos de la variación en la tasa de cambio sobre el efectivo y equivalentes al efectivo	-	-
Incremento (disminución) neto de efectivo y equivalentes al efectivo	500.747	(187.544)
Efectivo y equivalentes al efectivo al principio del período	181.345	368.889
Efectivo y equivalentes al efectivo al final del período	682.092	181.345

MEMORÁNDUM

Depreciación	64.400	68.844
Ajustes por provisiones	15.000	15.000
Ajustes por deterioro (reversiones de pérdidas por deterioro de valor) reconocidas en el resultado del período		-
Ajustes por ganancias no distribuidas de asociadas	40.280	83.592

S.A. FERIA DE LOS AGRICULTORES

Estados de Cambios en el Patrimonio Neto
Por los ejercicios terminados al 31 de diciembre de 2014 y 2013
(Cifras expresadas en miles de pesos – M\$)

- **2014**

	Capital emitido M\$	Otras Reservas Varias M\$	Otras Reservas M\$	Ganancias (Pérdidas) Acumuladas M\$	Patrimonio atribuido a los propietarios de la controladora M\$	Participaciones no controladoras M\$	Patrimonio Total M\$
Saldo Inicial Período Actual 01.01.2014	1.440.022	(76.350)	(76.350)	1.961.695	3.325.367	-	3.325.367
Incremento (disminución) por cambios en políticas contables	-	-	-	-	-	-	-
Incremento (disminución) por correcciones de errores	-	-	-	-	-	-	-
Saldo Inicial Re expresado	1.440.022	(76.350)	(76.350)	1.961.695	3.325.367	-	3.325.367
Cambios en patrimonio	-	-	-	-	-	-	-
Resultado Integral	-	-	-	-	-	-	-
Ganancia (pérdida)	-	-	-	213.082	213.082	-	213.082
Otro resultado integral	-	-	-	-	-	-	-
Resultado integral	-	-	-	213.082	213.082	-	213.082
Dividendos	-	-	-	(105.925)	(105.925)	-	(105.925)
Incremento(disminución) por otros cambios	-	-	-	(39.075)	(39.075)	-	(39.075)
Total de cambios en patrimonio	-	-	-	68.082	68.082	-	68.082
Saldo Final Período Actual 31.12.2014	1.440.022	(76.350)	(76.350)	2.029.777	3.393.449	-	3.393.449

- **2013**

	Capital emitido M\$	Otras Reservas Varias M\$	Otras Reservas M\$	Ganancias (Pérdidas) Acumuladas M\$	Patrimonio atribuido a los propietarios de la controladora M\$	Participaciones no controladoras M\$	Patrimonio Total M\$
Saldo Inicial Período Actual 01.01.2013	1.440.022	(76.350)	(76.350)	1.561.499	2.925.172	-	2.925.172
Incremento (disminución) por cambios en políticas contables	-	-	-	-	-	-	-
Incremento (disminución) por correcciones de errores	-	-	-	-	-	-	-
Saldo Inicial Re expresado	1.440.022	(76.350)	(76.350)	1.561.499	2.925.172	-	2.925.172
Cambios en patrimonio	-	-	-	-	-	-	-
Resultado Integral	-	-	-	-	-	-	-
Ganancia (pérdida)	-	-	-	905.875	905.875	-	905.875
Otro resultado integral	-	-	-	-	-	-	-
Resultado integral	-	-	-	905.875	905.875	-	905.875
Dividendos	-	-	-	(505.679)	(505.679)	-	(505.679)
Incremento(disminución) por otros cambios	-	-	-	-	-	-	-
Total de cambios en patrimonio	-	-	-	400.196	400.196	-	400.196
Saldo Final Período Actual 31.12.2013	1.440.022	(76.350)	(76.350)	1.961.695	3.325.367	-	3.325.367



Chile

Miembros de



Agustinas 641 Oficina 501, Santiago
Tel.:(56 2) 27602600 Cel.:(52 2) 75874918
Fax:(52 2) 26385098
www.smsauditores.cl
www.smslatam.com

Informe de los Auditores Independientes Estados Financieros referidos al 31 de diciembre de 2014

Rut Auditores : 76.141.236-1
Razón Social Auditores Externos : SMS Chile S.A.

Señores

**Presidente, Directores y Accionistas
Agrícola y Comercial Lircay S.A. y Filiales**

Informe sobre los estados financieros consolidados

Hemos efectuado un auditoría a los estados financieros adjuntos de la empresa **Agrícola y Comercial Lircay S.A. y Filiales**, que comprenden el estado de situación financiera al 31 de diciembre de 2014 y los correspondientes estados de resultados, de cambios en el patrimonio neto y de flujos de efectivo por el año terminado en esa fecha y las correspondientes notas a los estados financieros.

Responsabilidad de la Administración por los estados financieros

La Administración es responsable por la preparación y presentación razonable de estos estados financieros de acuerdo a instrucciones y normas de preparación y presentación de información financiera emitida por la Superintendencia de Valores y Seguros descritas en Nota 2 a los estados financieros. Esta responsabilidad incluye el diseño, implementación y mantención de un control interno pertinente para la preparación y presentación razonable de estados financieros que estén exentos de representaciones incorrectas significativas, ya sea debido a fraude o error.

Responsabilidad del Auditor

Nuestra responsabilidad consiste en expresar una opinión sobre estos estados financieros a base de nuestra auditoría. Efectuamos nuestra auditoría de acuerdo con las normas de auditoría generalmente aceptadas en Chile. Tales normas requieren que planifiquemos y realicemos nuestro trabajo con el objeto de lograr un razonable grado de seguridad que los estados financieros están exentos de representaciones incorrectas significativas.

Una auditoría comprende efectuar procedimientos para obtener evidencia de auditoría sobre los montos y revelaciones en los estados financieros. Los procedimientos seleccionados dependen del juicio del auditor, incluyendo la evaluación de los riesgos de representaciones incorrectas significativas de los estados financieros, ya sea debido a fraude o error. Al efectuar estas evaluaciones de los riesgos, el auditor considera el control interno pertinente para la preparación y presentación razonable de los estados financieros de la entidad con el objeto de diseñar procedimientos de auditoría que sean apropiados en las circunstancias, pero sin el propósito de expresar una opinión sobre la efectividad del control interno de la entidad. En consecuencia, no expresamos tal tipo de opinión. Una auditoría incluye, también, evaluar lo apropiadas que son las políticas de contabilidad utilizadas y la razonabilidad de las estimaciones contables significativas efectuadas por la Administración, así como una evaluación de la presentación general de los estados financieros.

Consideramos que la evidencia de auditoría que hemos obtenido es suficiente y apropiada para proporcionarnos una base para nuestra opinión de auditoría.



Chile

Miembros de



MEMBER OF THE
FORUM OF FIRMS

Agustinas 641 Oficina 501, Santiago
Tel.:(56 2) 27602600 Cel.:(52 2) 75874918
Fax:(52 2) 26385098
www.smsauditores.cl
www.smslatam.com

Opinión sobre la base regulatoria de contabilización

En nuestra opinión, los mencionados estados financieros se presentan razonablemente, en todos sus aspectos significativos, la situación financiera de la empresa **Agrícola y Comercial Lircay S.A. y Filiales**, al 31 de diciembre de 2014 y los resultados de sus operaciones y los flujos de efectivo por el año terminado en esa fecha, de acuerdo a instrucciones y normas de preparación y presentación de la información financiera emitidas por la Superintendencia de Valores y Seguros descritas en nota 2 a los estados financieros.

Base de contabilización

Tal como se describe en Nota 1 a los estados financieros, en virtud de sus atribuciones la Superintendencia de Valores y Seguros con fecha 17 de octubre de 2014 emitió Oficio Circular N° 856 instruyendo a las entidades fiscalizadas, registrar en el ejercicio respectivo contra patrimonio las diferencias en activos y pasivos por concepto de impuestos diferidos que se produzcan como efecto directo del incremento en la tasa de impuestos de primera categoría introducido por la ley 20.780, cambiando el marco de preparación y presentación de información financiera adoptado hasta esa fecha, dado que el marco anterior (NIIF) requiere ser adoptado de manera integral, explícita y sin reservas. Al 31 de diciembre de 2014 y por el año terminado en esa fecha. Nuestra opinión no se modifica respecto de este asunto.

Otros asuntos

Anteriormente, hemos efectuado una auditoría, de acuerdo a normas de auditoría generalmente aceptadas en Chile, a los estados financieros de **Agrícola y Comercial Lircay S.A. y Filiales**, al 31 de diciembre de 2013 adjuntos, y en nuestro informe de fecha 24 de marzo de 2014 expresamos una opinión de auditoría sin modificaciones sobre tales estados financieros.

Nombre del socio que firma:

Rut del socio que firma:

Martin Garrido Araya

4.375.627-3

SMS-Chile S.A.

Santiago, 18 de marzo de 2015



AGRICOLA Y COMERCIAL LIRCAY S.A. Y FILIALES

Estado de Situación Financiera
Al 31 de diciembre de 2014 y 2013
(Cifras expresadas en miles de pesos – M\$)

ACTIVOS	31-12-2014	31-12-2013
	M\$	M\$
Activos corrientes		
Efectivo y Equivalentes al Efectivo	116.568	136.443
Deudores comerciales y otras cuentas por cobrar corrientes	1.620.433	1.896.735
Inventarios	632.791	302.456
Activos por impuestos corrientes	121.567	146.986
Total de activos corrientes distintos de los activos o grupos de activos para su disposición clasificados como mantenidos para la venta o como mantenidos para distribuir a los propietarios	2.491.359	2.482.620
Activos corrientes totales	2.491.359	2.482.620
Activos no corrientes		
Otros activos no financieros no corrientes	-	1.931
Activos intangibles distintos de la plusvalía	2.021	2.276
Propiedades, Planta y Equipo	519.055	316.746
Activos por impuestos diferidos	79.169	42.592
Total de activos no corrientes	600.245	363.545
Total de activos	3.091.604	2.846.165



AGRICOLA Y COMERCIAL LIRCAY S.A. Y FILIALES

Estado de Situación Financiera
Al 31 de diciembre de 2014 y 2013
(Cifras expresadas en miles de pesos – M\$)

PATRIMONIO Y PASIVOS	31-12-2014	31-12-2013
	M\$	M\$
Pasivos corrientes		
Otros pasivos financieros corrientes	460.889	160.299
Cuentas por pagar comerciales y otras cuentas por pagar	384.668	521.234
Cuentas por pagar Entidades Relacionadas, Corrientes	1.315.146	1.245.084
Pasivos por Impuestos corrientes	4.921	64.860
Provisiones corrientes por beneficios a los empleados	-	11.454
Total de pasivos corrientes distintos de los pasivos incluidos en grupos de activos para su disposición clasificados como mantenidos para la venta	2.165.624	2.002.931
Pasivos corrientes totales	2.165.624	2.002.931
Pasivos no corrientes		
Otros pasivos no corrientes	-	-
Pasivo por impuestos diferidos	59.173	28.676
Total de pasivos no corrientes	59.173	28.676
Total pasivos	2.224.797	2.031.607
Patrimonio		
Capital emitido	623.410	623.410
Ganancias (pérdidas) acumuladas	193.843	152.342
Otras reservas	22.207	22.207
Patrimonio atribuible a los propietarios de la controladora	839.460	797.959
Participaciones no controladoras	27.347	16.599
Patrimonio total	866.807	814.558
Total de patrimonio y pasivos	3.091.604	2.846.165



AGRICOLA Y COMERCIAL LIRCAY S.A. Y FILIALES

Estado de Resultados Integrales por Función
Al 31 de diciembre de 2014 y 2013
(Cifras expresadas en miles de pesos – M\$)

ESTADO DE RESULTADOS POR FUNCIÓN	01-01-2014	01-01-2013
	31-12-2014	31-12-2013
	M\$	M\$
Ganancia (pérdida)		
Ingresos de actividades ordinarias	12.194.984	11.904.005
Costo de ventas	(11.971.880)	(11.680.271)
Ganancia bruta	223.104	223.734
Otros ingresos, por función	1.402	2.513
Gasto de administración	(142.074)	(90.757)
Costos financieros	(31.365)	(20.805)
Ganancia (pérdida), antes de impuestos	51.067	114.685
Gasto por impuestos a las ganancias	-	(23.489)
Ganancia (pérdida) procedente de operaciones continuadas		
Ganancia (pérdida)	51.067	91.196
Ganancia (pérdida), atribuible a		
Ganancia (pérdida), atribuible a los propietarios de la controladora	40.320	83.676
Ganancia (pérdida), atribuible a participaciones no controladoras	10.747	7.520
Ganancia (pérdida)	51.067	91.196



AGRICOLA Y COMERCIAL LIRCAY S.A. Y FILIALES

Estado de Flujo de Efectivo – Directo
Por los Períodos Terminados al 31 de diciembre de 2014 y 2013
(Cifras expresadas en miles de pesos – M\$)

	31-12-2014	31-12-2013
	M\$	M\$
Flujos de efectivo procedentes de (utilizados en) actividades de operación		
Cobros procedentes de las ventas de bienes y prestación de servicios	14.889.030	13.417.479
Pagos a proveedores por el suministro de bienes y servicios	(14.685.389)	(13.668.750)
Otros pagos por actividades de operación	(135.171)	(159.651)
Intereses pagados	(31.364)	(20.805)
Impuestos a las ganancias reembolsados (pagados)	(122.674)	(34.759)
Otras entradas (salidas) de efectivo	-	-
Flujos de efectivo netos procedentes de (utilizados en) actividades de operación	(85.568)	(466.486)
Flujos de efectivo procedentes de (utilizados en) actividades de inversión		
Prestamos de Entidades relacionadas	70.062	802.003
Prestamos a Entidades Relacionadas	-	-
Importes procedentes de la venta de propiedades, planta y equipo	-	7.590
Compras de propiedades, planta y equipo	(305.258)	(36.064)
Flujos de efectivo netos procedentes de (utilizados en) actividades de inversión	(235.196)	773.529
Flujos de efectivo procedentes de (utilizados en) actividades de financiación		
Importes procedentes de préstamos de corto plazo	1.403.245	1.061.704
Total importes procedentes de préstamos	1.403.245	1.061.704
Pagos de préstamos	(1.102.356)	(1.269.805)
Dividendos pagados	-	-
Flujos de efectivo netos procedentes de (utilizados en) actividades de financiación	300.889	(208.101)
Incremento neto (disminución) en el efectivo y equivalentes al efectivo, antes del efecto de los cambios en la tasa de cambio	(19.875)	98.942
Efectos de la variación en la tasa de cambio sobre el efectivo y equivalentes al efectivo	-	-
Efectos de la variación en la tasa de cambio sobre el efectivo y equivalentes al efectivo	-	-
Incremento (disminución) neto de efectivo y equivalentes al efectivo	(19.875)	98.942
Efectivo y equivalentes al efectivo al principio del periodo	136.443	37.501
Efectivo y equivalentes al efectivo al final del ejercicio	116.568	136.443



AGRICOLA Y COMERCIAL LIRCAY S.A. Y FILIALES

Estado Individual de Cambios en el Patrimonio Neto
Por los periodos terminados al 31 de diciembre de 2014 y 2013
(Cifras expresadas en miles de pesos – M\$)

- **2014**

	Capital emitido M\$	Otras Reservas Varias M\$	Otras Reservas M\$	Ganancias (Pérdidas) Acumuladas M\$	Patrimonio atribuido a los propietarios de la controladora M\$	Participaciones no controladoras M\$	Patrimonio Total M\$
Saldo Inicial Período Actual 01.01.2014	623.410	22.207	22.207	152.342	797.959	16.599	814.558
Incremento (disminución) por cambios en políticas contables	-	-	-	-	-	-	-
Incremento (disminución) por correcciones de errores	-	-	-	-	-	-	-
Saldo Inicial Re expresado	623.410	22.207	22.207	152.342	797.959	16.599	814.558
Cambios en patrimonio	-	-	-	-	-	-	-
Resultado Integral	-	-	-	-	-	-	-
Ganancia (pérdida)	-	-	-	40.320	40.320	10.747	51.067
Otro resultado integral	-	-	-	-	-	-	-
Resultado integral	-	-	-	40.320	40.320	10.747	51.067
Incremento (disminución) por cambios en las participaciones en la propiedad de subsidiarias	-	-	-	1.182	1.182	-	1.182
Total de cambios en patrimonio	-	-	-	41.502	41.502	10.747	52.249
Saldo Final Período Actual 31.12.2014	623.410	22.207	22.207	193.844	839.461	27.346	866.807

- **2013**

	Capital emitido M\$	Otras Reservas Varias M\$	Otras Reservas M\$	Ganancias (Pérdidas) Acumuladas M\$	Patrimonio atribuido a los propietarios de la controladora M\$	Participaciones no controladoras M\$	Patrimonio Total M\$
Saldo Inicial Período Actual 01.01.2013	623.410	22.207	22.207	68.666	714.283	9.079	723.362
Incremento (disminución) por cambios en políticas contables	-	-	-	-	-	-	-
Incremento (disminución) por correcciones de errores	-	-	-	-	-	-	-
Saldo Inicial Re expresado	623.410	22.207	22.207	68.666	714.283	9.079	723.362
Cambios en patrimonio	-	-	-	-	-	-	-
Resultado Integral	-	-	-	-	-	-	-
Ganancia (pérdida)	-	-	-	83.676	83.676	7.520	91.196
Otro resultado integral	-	-	-	-	-	-	-
Resultado integral	-	-	-	83.676	83.676	7.520	91.196
Incremento (disminución) por cambios en las participaciones en la propiedad de subsidiarias	-	-	-	-	-	-	-
Total de cambios en patrimonio	-	-	-	83.676	83.676	7.520	91.196
Saldo Final Período Actual 31.12.2013	623.410	22.207	22.207	152.342	797.959	16.599	814.558



Miembros de



Agustinas 641 Oficina 501, Santiago
Tel.:(56 2) 27602600 Cel.:(52 2) 75874918
Fax:(52 2) 26385098
www.smsauditores.cl
www.smslatam.com

INFORME DE LOS AUDITORES EXTERNOS **Estados Financieros referidos al 31 de diciembre de 2014**

Rut Auditores : 76.141.236-1
Razón Social Auditores Externos : SMS Chile S.A.

Señores
Presidente, Directores y Accionistas
Feria Agricultores Sur Limitada

Informe sobre los estados financieros

Hemos efectuado un auditoría a los estados financieros adjuntos de la empresa **Feria Agricultores Sur Limitada**, que comprenden el estado de situación financiera al 31 de diciembre de 2014 y los correspondientes estados de resultados, de cambios en el patrimonio neto y de flujos de efectivo por el año terminado en esa fecha y las correspondientes notas a los estados financieros.

Responsabilidad de la Administración por los estados financieros

La Administración es responsable por la preparación y presentación razonable de estos estados financieros de acuerdo a instrucciones y normas de preparación y presentación de información financiera emitida por la Superintendencia de Valores y Seguros descritas en Nota 2 a los estados financieros. Esta responsabilidad incluye el diseño, implementación y mantención de un control interno pertinente para la preparación y presentación razonable de estados financieros que estén exentos de representaciones incorrectas significativas, ya sea debido a fraude o error.

Responsabilidad del Auditor

Nuestra responsabilidad consiste en expresar una opinión sobre estos estados financieros a base de nuestra auditoría. Efectuamos nuestra auditoría de acuerdo con las normas de auditoría generalmente aceptadas en Chile. Tales normas requieren que planifiquemos y realicemos nuestro trabajo con el objeto de lograr un razonable grado de seguridad que los estados financieros están exentos de representaciones incorrectas significativas.

Una auditoría comprende efectuar procedimientos para obtener evidencia de auditoría sobre los montos y revelaciones en los estados financieros. Los procedimientos seleccionados dependen del juicio del auditor, incluyendo la evaluación de los riesgos de representaciones incorrectas significativas de los estados financieros, ya sea debido a fraude o error. Al efectuar estas evaluaciones de los riesgos, el auditor considera el control interno pertinente para la preparación y presentación razonable de los estados financieros de la entidad con el objeto de diseñar procedimientos de auditoría que sean apropiados en las circunstancias, pero sin el propósito de expresar una opinión sobre la efectividad del control interno de la entidad. En consecuencia, no expresamos tal tipo de opinión. Una auditoría incluye, también, evaluar lo apropiadas que son las políticas de contabilidad utilizadas y la razonabilidad de las estimaciones contables significativas efectuadas por la Administración, así como una evaluación de la presentación general de los estados financieros.

Consideramos que la evidencia de auditoría que hemos obtenido es suficiente y apropiada para proporcionarnos una base para nuestra opinión de auditoría.



Miembros de



Agustinas 641 Oficina 501, Santiago
Tel.:(56 2) 27602600 Cel.:(52 2) 75874918
Fax:(52 2) 26385098
www.smsauditores.cl
www.smslatam.com

Opinión

En nuestra opinión, los mencionados estados financieros se presentan razonablemente, en todos sus aspectos significativos, la situación financiera de la empresa **Feria Agricultores Sur Limitada**, al 31 de diciembre de 2014 y los resultados de sus operaciones y los flujos de efectivo por el año terminado en esa fecha, de acuerdo a instrucciones y normas de preparación y presentación de la información financiera emitidas por la Superintendencia de Valores y Seguros descritas en nota 2 a los estados financieros.

Otros asuntos

Anteriormente, hemos efectuado una auditoría, de acuerdo a normas de auditoría generalmente aceptadas en Chile, a los estados financieros de **Feria Agricultores Sur Limitada**, al 31 de diciembre de 2013 adjuntos, y en nuestro informe de fecha 24 de marzo de 2014 expresamos una opinión de auditoría sin modificaciones sobre tales estados financieros.

Nombre del socio que firma:
Rut del socio que firma:

Martín Garrido Araya
4.375.627-3
SMS Chile S.A.

Santiago, 18 de marzo de 2015



FERIA AGRICULTORES SUR LTDA.

Estado de Situación Financiera
Al 31 de diciembre de 2014 y 2013
(Cifras expresadas en miles de pesos – M\$)

	Período Actual 31.12.2014 M\$	Período Anterior 31.12.2013 M\$
ACTIVOS		
Activos no corrientes		
Propiedades, Planta y Equipos	1	1
Total de activos no corrientes	1	1
Total de activos	1	1
PATRIMONIO Y PASIVOS		
Pasivos corrientes		
Cuentas por pagar a entidades relacionadas	64	64
Total de pasivos corrientes	64	64
PATRIMONIO		
	1	1
Capital emitido		
Otras reservas	8.089	8.089
Ganancias (pérdidas) acumuladas	(8.153)	(8.153)
Patrimonio total	(63)	(63)
Total patrimonio y pasivos	1	1



FERIA AGRICULTORES SUR LTDA.

Estado de Resultados Por Función
Al 31 de diciembre de 2014 y 2013
(Cifras expresadas en miles de pesos – M\$)

	Acumulado	
	01.01.2014	01.01.2013
	31.12.2014	31.12.2013
	M\$	M\$

ESTADO DE RESULTADOS

Ganancia (pérdida)

Ingresos de actividades ordinarias	-	-
Ganancia (pérdida), antes de impuestos	-	-
Gastos por impuestos a las ganancias	-	-
Ganancia (pérdida)	-	-

ESTADO DE FLUJO DE EFECTIVO DIRECTO

Flujo de efectivo procedentes de (utilizados en) actividades de operación	-	-
Flujo de efectivo procedentes de (utilizados en) actividades de operación	-	-
Flujo de efectivo procedentes de (utilizados en) actividades de financiación	-	-
Efectivo y equivalentes al efectivo al final del ejercicio	-	-



FERIA AGRICULTORES SUR LTDA.

Estado Individual de Cambios en el Patrimonio Neto
Por los periodos terminados al 31 de diciembre de 2014 y 2013
(Cifras expresadas en miles de pesos – M\$)

- **2014**

	Capital emitido M\$	Otras Reservas Varias M\$	Otras Reservas M\$	Ganancias (Pérdidas) Acumuladas M\$	Patrimonio atribuido a los propietarios de la controladora M\$	Participaciones no controladoras M\$	Patrimonio Total M\$
Saldo Inicial Período Actual 01.01.2014	1	8.089	8.089	(8.153)	(63)	-	(63)
Incremento (disminución) por cambios en políticas contables	-	-	-	-	-	-	-
Incremento (disminución) por correcciones de errores	-	-	-	-	-	-	-
Saldo Inicial Re expresado	1	8.089	8.089	(8.153)	(63)	-	(63)
Cambios en patrimonio	-	-	-	-	-	-	-
Resultado Integral	-	-	-	-	-	-	-
Ganancia (pérdida)	-	-	-	-	-	-	-
Otro resultado integral	-	-	-	-	-	-	-
Resultado integral	-	-	-	-	-	-	-
Total de cambios en patrimonio	-	-	-	-	-	-	-
Saldo Final Período Actual 31.12.2014	1	8.089	8.089	(8.153)	(63)	-	(63)

- **2013**

	Capital emitido M\$	Otras Reservas Varias M\$	Otras Reservas M\$	Ganancias (Pérdidas) Acumuladas M\$	Patrimonio atribuido a los propietarios de la controladora M\$	Participaciones no controladoras M\$	Patrimonio Total M\$
Saldo Inicial Período Actual 01.01.2013	1	8.089	8.089	(8.153)	(63)	-	(63)
Incremento (disminución) por cambios en políticas contables	-	-	-	-	-	-	-
Incremento (disminución) por correcciones de errores	-	-	-	-	-	-	-
Saldo Inicial Re expresado	1	8.089	8.089	(8.153)	(63)	-	(63)
Cambios en patrimonio	-	-	-	-	-	-	-
Resultado Integral	-	-	-	-	-	-	-
Ganancia (pérdida)	-	-	-	-	-	-	-
Otro resultado integral	-	-	-	-	-	-	-
Resultado integral	-	-	-	-	-	-	-
Total de cambios en patrimonio	-	-	-	-	-	-	-
Saldo Final Período Actual 31.12.2013	1	8.089	8.089	(8.153)	(63)	-	(63)



Chile

Miembros de



MEMBER OF THE
FORUM OF FIRMS

Agustinas 641 Oficina 501, Santiago
Tel.:(56 2) 27602600 Cel.:(52 2) 75874918
Fax:(52 2) 26385098
www.smsauditores.cl
www.smslatam.com

INFORME DE LOS AUDITORES EXTERNOS

Estados Financieros referidos al 31 de diciembre de 2014

Rut Auditores : **76.141.236-1**
Razón Social Auditores Externos : **SMS Chile S.A.**

Señores
Presidente, Directores y Accionistas
Feria Parral Limitada

Informe sobre los estados financieros

Hemos efectuado un auditoría a los estados financieros adjuntos de la empresa **Feria Parral Limitada**, que comprenden el estado de situación financiera al 31 de diciembre de 2014 y los correspondientes estados de resultados, de cambios en el patrimonio neto y de flujos de efectivo por el año terminado en esa fecha y las correspondientes notas a los estados financieros.

Responsabilidad de la Administración por los estados financieros

La Administración es responsable por la preparación y presentación razonable de estos estados financieros de acuerdo a instrucciones y normas de preparación y presentación de información financiera emitida por la Superintendencia de Valores y Seguros descritas en Nota 2 a los estados financieros. Esta responsabilidad incluye el diseño, implementación y mantención de un control interno pertinente para la preparación y presentación razonable de estados financieros que estén exentos de representaciones incorrectas significativas, ya sea debido a fraude o error.

Responsabilidad del Auditor

Nuestra responsabilidad consiste en expresar una opinión sobre estos estados financieros a base de nuestra auditoría. Efectuamos nuestra auditoría de acuerdo con las normas de auditoría generalmente aceptadas en Chile. Tales normas requieren que planifiquemos y realicemos nuestro trabajo con el objeto de lograr un razonable grado de seguridad que los estados financieros están exentos de representaciones incorrectas significativas.

Una auditoría comprende efectuar procedimientos para obtener evidencia de auditoría sobre los montos y revelaciones en los estados financieros. Los procedimientos seleccionados dependen del juicio del auditor, incluyendo la evaluación de los riesgos de representaciones incorrectas significativas de los estados financieros, ya sea debido a fraude o error. Al efectuar estas evaluaciones de los riesgos, el auditor considera el control interno pertinente para la preparación y presentación razonable de los estados financieros de la entidad con el objeto de diseñar procedimientos de auditoría que sean apropiados en las circunstancias, pero sin el propósito de expresar una opinión sobre la efectividad del control interno de la entidad. En consecuencia, no expresamos tal tipo de opinión. Una auditoría incluye, también, evaluar lo apropiadas que son las políticas de contabilidad utilizadas y la razonabilidad de las estimaciones contables significativas efectuadas por la Administración, así como una evaluación de la presentación general de los estados financieros.

Consideramos que la evidencia de auditoría que hemos obtenido es suficiente y apropiada para proporcionarnos una base para nuestra opinión de auditoría.



Chile

Miembros de



Agustinas 641 Oficina 501, Santiago
Tel.:(56 2) 27602600 Cel.:(52 2) 75874918
Fax:(52 2) 26385098
www.smsauditores.cl
www.smslatam.com

Opinión

En nuestra opinión, los mencionados estados financieros se presentan razonablemente, en todos sus aspectos significativos, la situación financiera de la empresa **Feria Parral Limitada**, al 31 de diciembre de 2014 y los resultados de sus operaciones y los flujos de efectivo por el año terminado en esa fecha, de acuerdo a instrucciones y normas de preparación y presentación de la información financiera emitidas por la Superintendencia de Valores y Seguros descritas en nota 2 a los estados financieros.

Otros asuntos

Anteriormente, hemos efectuado una auditoría, de acuerdo a normas de auditoría generalmente aceptadas en Chile, a los estados financieros de **Feria Parral Limitada**, al 31 de diciembre de 2013 adjuntos, y en nuestro informe de fecha 24 de marzo de 2014 expresamos una opinión de auditoría sin modificaciones sobre tales estados financieros.

Nombre del socio que firma:

Rut del socio que firma:

Martín Garrido Araya

4.375.627-3

SMS Chile S.A.

Santiago, 18 de marzo de 2015



FERIA PARRAL LTDA.

Estado de Situación Financiera
Al 31 de diciembre de 2014 y 2013
(Cifras en miles de pesos – M\$)

	31-12-2014	31-12-2013
	M\$	M\$
ACTIVOS		
Activos no corrientes		
Cuentas por Cobrar a Entidades Relacionadas	764	764
Propiedades, Planta y Equipos	1	1
Total de activos no corrientes	765	765
Total de activos	765	765
PATRIMONIO Y PASIVOS		
Patrimonio		
Capital emitido	1	1
Otras reservas	16.777	16.777
Ganancias (pérdidas) acumuladas	(16.013)	(16.013)
Patrimonio total	765	765
Total patrimonio y pasivos	765	765



FERIA PARRAL LTDA.

Estado de Resultados Por Función

Al 31 de diciembre de 2014 y 2013
(Cifras en miles de pesos – M\$)

	31-12-2014	31-12-2013
	M\$	M\$

ESTADO DE RESULTADOS POR FUNCIÓN

Ganancia (pérdida)

Ingresos de actividades ordinarias	-	-
Ganancia (pérdida), antes de impuestos	-	-
Gastos por impuestos a las ganancias	-	-
Ganancia (pérdida)	-	-

ESTADO DE FLUJO DE EFECTIVO DIRECTO

Flujo de efectivo procedentes de (utilizados en) actividades de operación	-	-
Flujo de efectivo procedentes de (utilizados en) actividades de operación	-	-
Flujo de efectivo procedentes de (utilizados en) actividades de financiación	-	-
Efectivo y equivalentes al efectivo al final del periodo	-	-



FERIA PARRAL LTDA.

Estado Individual de Cambios en el Patrimonio Neto
Por los periodos terminados al 31 de diciembre de 2014 y 2013
(Cifras expresadas en miles de pesos – M\$)

- **2014**

	Capital emitido M\$	Otras Reservas Varias M\$	Otras Reservas M\$	Ganancias (Pérdidas) Acumuladas M\$	Patrimonio atribuido a los propietarios de la controladora M\$	Participaciones no controladoras M\$	Patrimonio Total M\$
Saldo Inicial Período Actual 01.01.2014	1	16.777	16.777	(16.013)	765	-	765
Incremento (disminución) por cambios en políticas contables	-	-	-	-	-	-	-
Incremento (disminución) por correcciones de errores	-	-	-	-	-	-	-
Saldo Inicial Re expresado	1	16.777	16.777	(16.013)	765	-	765
Cambios en patrimonio	-	-	-	-	-	-	-
	-	-	-	-	-	-	-
	-	-	-	-	-	-	-
	-	-	-	-	-	-	-
Total de cambios en patrimonio	-	-	-	-	-	-	-
Saldo Final Período Actual 31.12.2014	1	16.777	16.777	(16.013)	765	-	765

- **2013**

	Capital emitido M\$	Otras Reservas Varias M\$	Otras Reservas M\$	Ganancias (Pérdidas) Acumuladas M\$	Patrimonio atribuido a los propietarios de la controladora M\$	Participaciones no controladoras M\$	Patrimonio Total M\$
Saldo Inicial Período Actual 01.01.2013	1	16.777	16.777	(16.013)	765	-	765
Incremento (disminución) por cambios en políticas contables	-	-	-	-	-	-	-
Incremento (disminución) por correcciones de errores	-	-	-	-	-	-	-
Saldo Inicial Re expresado	1	16.777	16.777	(16.013)	765	-	765
Cambios en patrimonio	-	-	-	-	-	-	-
Resultado Integral	-	-	-	-	-	-	-
Ganancia (pérdida)	-	-	-	-	-	-	-
Otro resultado integral	-	-	-	-	-	-	-
Resultado integral	-	-	-	-	-	-	-
Total de cambios en patrimonio	-	-	-	-	-	-	-
Saldo Final Período Actual 31.12.2013	1	16.777	16.777	(16.013)	765	-	765



Chile

Miembros de



Agustinas 641 Oficina 501, Santiago
Tel.:(56 2) 27602600 Cel.:(52 2) 75874918
Fax:(52 2) 26385098
www.smsauditores.cl
www.smslatam.com

INFORME DE LOS AUDITORES EXTERNOS **Estados Financieros referidos al 31 de diciembre de 2014**

Rut Auditores : 76.141.236-1
Razón Social Auditores Externos : SMS Chile S.A.

Señores
Presidente, Directores y Accionistas
Feria Agricultores Talca Limitada

Informe sobre los estados financieros

Hemos efectuado un auditoría a los estados financieros adjuntos de la empresa **Feria Agricultores Talca Limitada**, que comprenden el estado de situación financiera al 31 de diciembre de 2014 y los correspondientes estados de resultados, de cambios en el patrimonio neto y de flujos de efectivo por el año terminado en esa fecha y las correspondientes notas a los estados financieros.

Responsabilidad de la Administración por los estados financieros

La Administración es responsable por la preparación y presentación razonable de estos estados financieros de acuerdo a instrucciones y normas de preparación y presentación de información financiera emitida por la Superintendencia de Valores y Seguros descritas en Nota 2 a los estados financieros. Esta responsabilidad incluye el diseño, implementación y mantención de un control interno pertinente para la preparación y presentación razonable de estados financieros que estén exentos de representaciones incorrectas significativas, ya sea debido a fraude o error.

Responsabilidad del Auditor

Nuestra responsabilidad consiste en expresar una opinión sobre estos estados financieros a base de nuestra auditoría. Efectuamos nuestra auditoría de acuerdo con las normas de auditoría generalmente aceptadas en Chile. Tales normas requieren que planifiquemos y realicemos nuestro trabajo con el objeto de lograr un razonable grado de seguridad que los estados financieros están exentos de representaciones incorrectas significativas.

Una auditoría comprende efectuar procedimientos para obtener evidencia de auditoría sobre los montos y revelaciones en los estados financieros. Los procedimientos seleccionados dependen del juicio del auditor, incluyendo la evaluación de los riesgos de representaciones incorrectas significativas de los estados financieros, ya sea debido a fraude o error. Al efectuar estas evaluaciones de los riesgos, el auditor considera el control interno pertinente para la preparación y presentación razonable de los estados financieros de la entidad con el objeto de diseñar procedimientos de auditoría que sean apropiados en las circunstancias, pero sin el propósito de expresar una opinión sobre la efectividad del control interno de la entidad. En consecuencia, no expresamos tal tipo de opinión. Una auditoría incluye, también, evaluar lo apropiadas que son las políticas de contabilidad utilizadas y la razonabilidad de las estimaciones contables significativas efectuadas por la Administración, así como una evaluación de la presentación general de los estados financieros.

Consideramos que la evidencia de auditoría que hemos obtenido es suficiente y apropiada para proporcionarnos una base para nuestra opinión de auditoría.



Chile

Miembros de



Agustinas 641 Oficina 501, Santiago
Tel.:(56 2) 27602600 Cel.:(52 2) 75874918
Fax:(52 2) 26385098
www.smsauditores.cl
www.smslatam.com

Opinión

En nuestra opinión, los mencionados estados financieros se presentan razonablemente, en todos sus aspectos significativos, la situación financiera de la empresa **Feria Agricultores Talca Limitada**, al 31 de diciembre de 2014 y los resultados de sus operaciones y los flujos de efectivo por el año terminado en esa fecha, de acuerdo a instrucciones y normas de preparación y presentación de la información financiera emitidas por la Superintendencia de Valores y Seguros descritas en nota 2 a los estados financieros.

Otros asuntos

Anteriormente, hemos efectuado una auditoría, de acuerdo a normas de auditoría generalmente aceptadas en Chile, a los estados financieros de **Feria Agricultores Talca Limitada**, al 31 de diciembre de 2013 adjuntos, y en nuestro informe de fecha 24 de marzo de 2014 expresamos una opinión de auditoría sin modificaciones sobre tales estados financieros.

Nombre del socio que firma:
Rut del socio que firma:

Martin Garrido Araya
4.375.627-3
SMS Chile S.A.

Santiago, 18 de marzo de 2015



FERIA AGRICULTORES TALCA LTDA.

Estado de Situación Financiera
Al 31 de diciembre de 2014 y 2013
(Cifras expresadas en miles de pesos – M\$)

	Período Actual 31.12.2014 M\$	Período Anterior 31.12.2013 M\$
ACTIVOS		
Activos no corrientes		
Cuentas por Cobrar a Entidades Relacionadas	9	9
Propiedades, Planta y Equipos	1	1
Total de activos no corrientes	10	10
Total de activos	10	10
PATRIMONIO Y PASIVOS		
PATRIMONIO		
Capital emitido	10	10
Otras reservas	-	-
Ganancias (pérdidas) acumuladas	-	-
Patrimonio total	10	10
Total patrimonio y pasivos	10	10



FERIA AGRICULTORES TALCA LTDA.

Estado de Resultados Por Función
Por los periodos terminados al 31 de diciembre de 2014 y 2013
(Cifras expresadas en miles de pesos – M\$)

	01.01.2014	01.01.2013
	31.12.2014	31.12.2013
	M\$	M\$

ESTADO DE RESULTADOS

Ganancia (pérdida)

Ingresos de actividades ordinarias	-	-
Ganancia (pérdida), antes de impuestos	-	-
Gastos por impuestos a las ganancias	-	-
Ganancia (pérdida)	-	-

ESTADO DE FLUJO DE EFECTIVO – DIRECTO

Flujo de efectivo procedentes de (utilizados en) actividades de operación	-	-
Flujo de efectivo procedentes de (utilizados en) actividades de operación	-	-
Flujo de efectivo procedentes de (utilizados en) actividades de financiación	-	-
Efectivo y equivalentes al efectivo al final del periodo	-	-



FERIA AGRICULTORES TALCA LTDA.

Estado Individual de Cambios en el Patrimonio Neto
Por los periodos terminados al 31 de diciembre de 2014 y 2013
(Cifras expresadas en miles de pesos – M\$)

- **2014**

	Capital emitido M\$	Otras Reservas Varias M\$	Otras Reservas M\$	Ganancias (Pérdidas) Acumuladas M\$	Patrimonio atribuido a los propietarios de la controladora M\$	Participaciones no controladoras M\$	Patrimonio Total M\$
Saldo Inicial Período Actual 01.01.2014	10	-	-	-	10	-	10
Incremento (disminución) por cambios en políticas contables	-	-	-	-	-	-	-
Incremento (disminución) por correcciones de errores	-	-	-	-	-	-	-
Saldo Inicial Re expresado	10	-	-	-	10	-	10
Cambios en patrimonio	-	-	-	-	-	-	-
Resultado Integral	-	-	-	-	-	-	-
Ganancia (pérdida)	-	-	-	-	-	-	-
Otro resultado integral	-	-	-	-	-	-	-
Resultado integral	-	-	-	-	-	-	-
Total de cambios en patrimonio	-	-	-	-	-	-	-
Saldo Final Período Actual 31.12.2014	10	-	-	-	10	-	10

- **2013**

	Capital emitido M\$	Otras Reservas Varias M\$	Otras Reservas M\$	Ganancias (Pérdidas) Acumuladas M\$	Patrimonio atribuido a los propietarios de la controladora M\$	Participaciones no controladoras M\$	Patrimonio Total M\$
Saldo Inicial Período Actual 01.01.2013	10	-	-	-	10	-	10
Incremento (disminución) por cambios en políticas contables	-	-	-	-	-	-	-
Incremento (disminución) por correcciones de errores	-	-	-	-	-	-	-
Saldo Inicial Re expresado	10	-	-	-	10	-	10
Cambios en patrimonio	-	-	-	-	-	-	-
Resultado Integral	-	-	-	-	-	-	-
Ganancia (pérdida)	-	-	-	-	-	-	-
Otro resultado integral	-	-	-	-	-	-	-
Resultado integral	-	-	-	-	-	-	-
Total de cambios en patrimonio	-	-	-	-	-	-	-
Saldo Final Período Actual 31.12.2013	10	-	-	-	10	-	10



Miembros de



Agustinas 641 Oficina 501, Santiago
Tel.:(56 2) 27602600 Cel.:(52 2) 75874918
Fax:(52 2) 26385098
www.smsauditores.cl
www.smslatam.com

INFORME DE LOS AUDITORES EXTERNOS **Estados Financieros referidos al 31 de diciembre de 2014**

Rut Auditores : 76.141.236-1
Razón Social Auditores Externos : SMS Chile S.A.

Señores
Presidente, Directores y Accionistas
Distribuidora de Alimentos Minerales Fortimin Limitada

Informe sobre los estados financieros

Hemos efectuado un auditoría a los estados financieros adjuntos de la empresa **Distribuidora de Alimentos Minerales Fortimin Limitada**, que comprenden el estado de situación financiera al 31 de diciembre de 2014 y los correspondientes estados de resultados, de cambios en el patrimonio neto y de flujos de efectivo por el año terminado en esa fecha y las correspondientes notas a los estados financieros.

Responsabilidad de la Administración por los estados financieros

La Administración es responsable por la preparación y presentación razonable de estos estados financieros de acuerdo a instrucciones y normas de preparación y presentación de información financiera emitida por la Superintendencia de Valores y Seguros descritas en Nota 2 a los estados financieros. Esta responsabilidad incluye el diseño, implementación y mantención de un control interno pertinente para la preparación y presentación razonable de estados financieros que estén exentos de representaciones incorrectas significativas, ya sea debido a fraude o error.

Responsabilidad del Auditor

Nuestra responsabilidad consiste en expresar una opinión sobre estos estados financieros a base de nuestra auditoría. Efectuamos nuestra auditoría de acuerdo con las normas de auditoría generalmente aceptadas en Chile. Tales normas requieren que planifiquemos y realicemos nuestro trabajo con el objeto de lograr un razonable grado de seguridad que los estados financieros están exentos de representaciones incorrectas significativas.

Una auditoría comprende efectuar procedimientos para obtener evidencia de auditoría sobre los montos y revelaciones en los estados financieros. Los procedimientos seleccionados dependen del juicio del auditor, incluyendo la evaluación de los riesgos de representaciones incorrectas significativas de los estados financieros, ya sea debido a fraude o error. Al efectuar estas evaluaciones de los riesgos, el auditor considera el control interno pertinente para la preparación y presentación razonable de los estados financieros de la entidad con el objeto de diseñar procedimientos de auditoría que sean apropiados en las circunstancias, pero sin el propósito de expresar una opinión sobre la efectividad del control interno de la entidad. En consecuencia, no expresamos tal tipo de opinión. Una auditoría incluye, también, evaluar lo apropiadas que son las políticas de contabilidad utilizadas y la razonabilidad de las estimaciones contables significativas efectuadas por la Administración, así como una evaluación de la presentación general de los estados financieros.

Consideramos que la evidencia de auditoría que hemos obtenido es suficiente y apropiada para proporcionarnos una base para nuestra opinión de auditoría.



Chile

Miembros de



MEMBER OF THE
FORUM OF FIRMS

Agustinas 641 Oficina 501, Santiago
Tel.:(56 2) 27602600 Cel.:(52 2) 75874918
Fax:(52 2) 26385098
www.smsauditores.cl
www.smslatam.com

Opinión

En nuestra opinión, los mencionados estados financieros se presentan razonablemente, en todos sus aspectos significativos, la situación financiera de la empresa **Distribuidora de Alimentos Minerales Fortimin Limitada**, al 31 de diciembre de 2014 y los resultados de sus operaciones y los flujos de efectivo por el año terminado en esa fecha, de acuerdo a instrucciones y normas de preparación y presentación de la información financiera emitidas por la Superintendencia de Valores y Seguros descritas en nota 2 a los estados financieros.

Otros asuntos

Anteriormente, hemos efectuado una auditoría, de acuerdo a normas de auditoría generalmente aceptadas en Chile, a los estados financieros de **Distribuidora de Alimentos Minerales Fortimin Limitada**, al 31 de diciembre de 2013 adjuntos, y en nuestro informe de fecha 24 de marzo de 2014 expresamos una opinión de auditoría sin modificaciones sobre tales estados financieros.

Nombre del socio que firma:
Rut del socio que firma:

Martín Garrido Araya
4.375.627-3
SMS Chile S.A.

Santiago, 18 de marzo de 2015



**DISTRIBUIDORA DE ALIMENTOS MINERALES
FORTIMIN LIMITADA**

Estado de Situación Financiera
Al 31 de diciembre de 2014 y 2013
(Cifras expresadas en miles de pesos – M\$)

ACTIVOS	31-12-2014 M\$	31-12-2013 M\$
Activos corrientes		
Efectivo y Equivalentes al Efectivo	26.002	24.474
Deudores comerciales y otras cuentas por cobrar corrientes	20.583	18.354
Inventarios	15.819	34.230
Activos por impuestos corrientes	637	2.841
Total de activos corrientes distintos de los activos o grupos de activos para su disposición clasificados como mantenidos para la venta o como mantenidos para distribuir a los propietarios	63.041	79.899
Activos corrientes totales	63.041	79.899
Total de activos	63.041	79.899

PATRIMONIO Y PASIVOS	31-12-2014 M\$	31-12-2013 M\$
Pasivos corrientes		
Cuentas por pagar Entidades Relacionadas, Corrientes	-	46.045
Otras provisiones corto plazo	4.900	533
Pasivos por Impuestos corrientes	3.447	121
Total de pasivos corrientes distintos de los pasivos incluidos en grupos de activos para su disposición clasificados como mantenidos para la venta	8.347	46.699
Pasivos corrientes totales	8.347	46.699
Total pasivos	8.347	46.699
Patrimonio		
Capital emitido	30.000	30.000
Ganancias (pérdidas) acumuladas	24.694	3.200
Patrimonio total	54.694	33.200
Total de patrimonio y pasivos	63.041	79.899



**DISTRIBUIDORA DE ALIMENTOS MINERALES
FORTIMIN LIMITADA**

Estado de Resultados Integrales por Función
Al 31 de diciembre de 2014 y 2013
(Cifras expresadas en miles de pesos – M\$)

ESTADO DE RESULTADOS POR FUNCIÓN	01-01-2014	01-01-2013
	31-12-2014	31-12-2013
	M\$	M\$
Ganancia (pérdida)		
Ingresos de actividades ordinarias	98.009	71.246
Costo de ventas	(70.957)	(43.417)
Ganancia bruta	27.052	27.829
Gasto de administración	(658)	(9.295)
Ganancia (pérdida), antes de impuestos	26.394	18.534
Gasto por impuestos a las ganancias	(4.900)	(3.493)
Ganancia (pérdida) procedente de operaciones continuadas	21.494	15.041
Ganancia (pérdida)	21.494	15.041

ESTADO DE FLUJO DE EFECTIVO – DIRECTO

Flujos de efectivo procedentes de (utilizados en) actividades de operación		
Cobros procedentes de las ventas de bienes y prestación de servicios	115.076	68.404
Pagos a proveedores por el suministro de bienes y servicios	(92.414)	(44.558)
Otros pagos por actividades de operación	(1.260)	(3.596)
Impuestos a las ganancias reembolsados (pagados)	(874)	(652)
Flujos de efectivo netos procedentes de (utilizados en) actividades de operación	20.528	19.598
Flujos de efectivo procedentes de (utilizados en) actividades de inversión		
Préstamos a Entidades Relacionadas	(19.000)	-
Flujos de efectivo netos procedentes de (utilizados en) actividades de financiación	(19.000)	-
Incremento neto (disminución) en el efectivo y equivalentes al efectivo, antes del efecto de los cambios en la tasa de cambio	1.528	19.598
Efectos de la variación en la tasa de cambio sobre el efectivo y equivalentes al efectivo		
Efectos de la variación en la tasa de cambio sobre el efectivo y equivalentes al efectivo	-	-
Incremento (disminución) neto de efectivo y equivalentes al efectivo	1.528	19.598
Efectivo y equivalentes al efectivo al principio del periodo	24.474	4.876
Efectivo y equivalentes al efectivo al final del ejercicio	26.002	24.474



**DISTRIBUIDORA DE ALIMENTOS MINERALES
FORTIMIN LIMITADA**

Estado Individual de Cambios en el Patrimonio Neto
Por los periodos terminados al 31 de diciembre de 2014 y 2013
(Cifras expresadas en miles de pesos – M\$)

- **2014**

	Capital emitido M\$	Otras Reservas M\$	Ganancias (Pérdidas) Acumuladas M\$	Patrimonio Total M\$
Saldo Inicial Período Actual 01.01.2014	30.000	-	3.200	33.200
Incremento (disminución) por cambios en políticas contables	-	-	-	-
Incremento (disminución) por correcciones de errores	-	-	-	-
Saldo Inicial Re expresado	30.000	-	3.200	33.200
Cambios en patrimonio	-	-	-	-
Resultado Integral	-	-	-	-
Ganancia (pérdida)	-	-	21.494	21.494
Otro resultado integral	-	-	-	-
Resultado integral	-	-	21.494	21.494
Incremento (disminución) por cambios en las participaciones en la propiedad de subsidiarias	-	-	-	-
Total de cambios en patrimonio	-	-	21.494	21.494
Saldo Final Período Actual 31.12.2014	30.000	-	24.694	54.694

- **2013**

	Capital emitido M\$	Otras Reservas M\$	Ganancias (Pérdidas) Acumuladas M\$	Patrimonio Total M\$
Saldo Inicial Período Actual 01.01.2013	30.000	-	(11.841)	18.159
Incremento (disminución) por cambios en políticas contables	-	-	-	-
Incremento (disminución) por correcciones de errores	-	-	-	-
Saldo Inicial Re expresado	30.000	-	(11.841)	18.159
Cambios en patrimonio	-	-	-	-
Resultado Integral	-	-	-	-
Ganancia (pérdida)	-	-	15.041	15.041
Otro resultado integral	-	-	-	-
Resultado integral	-	-	15.041	15.041
Incremento (disminución) por cambios en las participaciones en la propiedad de subsidiarias	-	-	-	-
Total de cambios en patrimonio	-	-	15.041	15.041
Saldo Final Período Actual 31.12.2013	30.000	-	3.200	33.200



XI. REMUNERACIONES DEL DIRECTORIO Y EJECUTIVOS

Durante el ejercicio finalizados al 31 de diciembre de 2014 y 2013, el Directorio de la sociedad ha percibido dietas de acuerdo al siguiente detalle:

DIRECTORES	DIETAS		OTROS	
	2014	2013	2014	2013
	M\$	M\$	M\$	M\$
Luís Correa Solar	10.156	10.156	-	-
Juan Carlos Álvarez Valderrama	10.156	10.156	-	-
Sergio Onofre Jarpa reyes	10.156	10.156	-	-
María Burgos Letelier	10.156	10.156	-	-
Gastón Pozo Gesswein	3.385	6.771	-	-
Nicolás Parot Boragk	10.156	10.156	-	-
Francisco Jarpa Moreno	6.771	3.385	-	-
Gastón Pozo Merino	20.311	20.311	-	31.310
Total	81.247	81.247	-	31.310

Con fecha 25 de abril de 2014, la Junta Ordinaria de Accionista acuerda que la remuneración a cada director será la suma de \$846.300 mensuales. Asimismo, se acuerda que la remuneración del Presidente será de \$1.692.600.

En sesión del directorio celebrada el día 25 de abril 2014, fue electo Presidente del directorio el señor Gastón Pozo Merino.

Durante el año 2013, el señor Gastón Pozo Merino percibió ingresos ascendentes a M\$ 31.310, por concepto de Asesoría a la Gerencia General, en el desarrollo de nuevas estrategias de negocio, fijación de objetivos y metas.

Los Ejecutivos de la sociedad han percibido al 31 de diciembre de 2014 M\$ 192.971 (M\$280.218 en 2013), por concepto de remuneraciones y beneficios adicionales. Dichos valores fueron pagados y/o provisionados al cierre de cada ejercicio y los descuentos previsionales e impuestos legales referidos a estas remuneraciones, han sido deducidos y pagados oportunamente a las entidades respectivas.



XII. INFORMACIÓN SOBRE HECHOS RELEVANTES

Abril de 2014

La utilidad del ejercicio comprendido entre el 01 de enero y el 31 de diciembre de 2013, ascendente a \$905.874.748, por unanimidad la Junta acuerda llevarlo a Reservas para Futuros Dividendos, descontando los dividendos provisorios pagados en el mes de junio de 2013.

Se acuerda distribuir un Dividendo Adicional de \$30, que asciende a \$42.000.000, con cargo a las utilidades del ejercicio que finalizó el 31 de diciembre de 2013.

Se informa a la Superintendencia de Valores y Seguros que en Junta General Ordinaria de Accionistas, fue electo el siguiente Directorio:

- Gastón Pozo Merino	Rut.: 2.931.791-7
- Juan Carlos Álvarez Valderrama	Rut.: 4.244.651-3
- Luís Correa Solar	Rut.: 2.623.608-8
- Sergio Onofre Jarpa Reyes	Rut.: 1.510.544-5
- Francisco Jarpa Moreno	Rut.: 7.010.944-1
- María Magdalena Burgos Letelier	Rut.: 6.064.122-6
- Nicolás Parot Boragk	Rut.: 6.948.044-6

Diciembre 2014

En sesión de Directorio se acordó repartir un Dividendo provisorio de \$42, por acción, con cargo a las utilidades del ejercicio comercial 2014.

XIII. SÍNTESIS DE COMENTARIOS Y PROPOSICIONES DE ACCIONISTAS

De acuerdo a lo establecido en el inciso 3º del artículo 74 de la Ley Nº 18.046, no hay comentarios relativos a la marcha de los negocios formulada por los accionistas.

XIV. OTROS ANTECEDENTES ECONÓMICOS Y FINANCIEROS

No hay.

XV. SUSCRIPCIÓN DE LA MEMORIA

DECLARACIÓN

Los suscritos, en sus calidades de Directores de S.A. Feria de Los Agricultores, domiciliados para estos efectos en Avenida Las Rastras N° 948, ciudad de Talca, suscribimos la presente Memoria correspondiente al ejercicio 2014.



Gastón Pozo Merino



Sergio Onofre Jarpa Reyes



Nicolás Parot Boragk



Luis Correa Solar

Francisco Jarpa Moreno



Juan Carlos Álvarez Valderrama



Ricardo Pozo Luco
Gerente General



María Burgos Letelier



XVI. NOMINA DE ACCIONISTAS

S.A. FERIA DE LOS AGRICULTORES
Al 31 de diciembre de 2014
(Según disposiciones de la Circular N° 1481)

N°	NOMBRE	CIUDAD	N° ACC.
1	ACEVEDO CORVALAN, INES	TALCA	424
2	ALVAREZ VALDERRAMA, JUAN CARLOS	TALCA	167.731
3	ARANGUIZ A., JOSE	TALCA	52
4	AREND E., OSCAR	COYHAIQUE	524
5	ARIZTIA FERNANDEZ, SERGIO	SANTIAGO	4
6	ARMANET BESA, ISABEL	SANTIAGO	180
7	ARMANET BESA, CONSUELO	SAN JAVIER	1.408
8	ARMANET BESA, MARCELA	SAN JAVIER	1.408
9	ARMANET BESA, TERESA	SAN JAVIER	1.408
10	AVACA FLORES, LUIS OCTAVIO	TALCA	380
11	AYALA POBLETE, ENRIQUE	TALCA	24
12	BANCHILE CORREDORES DE BOLSA	SANTIAGO	20
13	BARROS BARROS, MARIA DEL PILAR	SANTIAGO	600
14	BAZAN DEL CAMPO, OSCAR	TALCA	108
15	BERTUCCI GOU, MAGDA	LINARES	261
16	BRAVO BRAVO, ABEL	TALCA	1.332
17	BRAVO ESPINOZA, ISABEL	TALCA	32
18	BRAVO ESPINOZA, JAIME	TALCA	32
19	BRAVO ESPINOZA, JOAQUIN	TALCA	32
20	BRAVO ESPINOZA, JORGE	TALCA	32
21	BRAVO ESPINOZA, LUIS	TALCA	32
22	BRAVO ESPINOZA, MARIA E.	TALCA	32
23	BRAVO GACITUA, EDGARDO	SANTIAGO	24
24	BRAVO GACITUA, MARIA	SANTIAGO	24
25	BRAVO RAMOS, JUAN	TALCA	100
26	BURGOS LETELIER, MARIA MAGDALENA	SANTIAGO	76.813
27	BURGOS LETELIER, MARI CARMEN	VIÑA DEL MAR	76.125
28	CAMPAÑA BRAVO, MARIA	SANTIAGO	24
29	CAMPUSANO RIVERA, ELVIRA	SANTIAGO	52
30	CASTRO C., MARIA	TALCA	12
31	CAUQUELIN BROWN, CARLOS	TALCA	680
32	CHIBLE E HIJOS LTDA.	COYHAIQUE	788
33	CONCHA LETELIER, MARIO	SANTIAGO	184
34	CONVENTO LA MERCED	TALCA	572
35	CORREA OPAZO, EDUARDO	TALCA	32
36	CORREA POZO, ALVARO	TALCA	14.531
37	CORREA POZO, JOAQUIN	TALCA	87.551
38	CORREA SOLAR, LUIS	TALCA	76.967
39	CRUZ ICAZA, MARIA	SANTIAGO	4
40	CRUZ PAROT, GUILLERMO	TALCA	76



N°	NOMBRE	CIUDAD	N° ACC.
41	CRUZ RODRIGUEZ, GUSTAVO	TALCA	4
42	CUADRADO MERINO, JAIME	TALCA	172
43	DE LA CERDA PAROT, CARMEN	SANTIAGO	3.366
44	DIAZ CARRASCO, JAIME	COYHAIQUE	164
45	DIEZ URZUA, SERGIO	SANTIAGO	292
46	DONOSO BARROS, HECTOR	TALCA	24
47	ERDSMANDORFFER B., DELIA	SANTIAGO	1.246
48	ESCOBAR GAMBOA, ANGEL	CONCEPCION	72
49	ESCOBAR GAMBOA, JOSE	TALCA	240
50	ESCOBAR GAMBOA, MARIO	MOLINA	240
51	ESCOBAR HEDERRA, MACARENA	TALCA	4
52	ESCOBAR PUCCIO, JOSE	TALCA	10
53	ESCOBAR SILVA, HECTOR	CONCEPCION	12
54	ESCOBAR SILVA, ISABEL	CONCEPCION	12
55	ESCOBAR SILVA, MARIA PIA	CONCEPCION	12
56	ESCOBAR SILVA ,MIGUEL A.	CONCEPCION	12
57	ESCOBAR SILVA ,PEDRO	CONCEPCION	12
58	ESPINOZA V., PEDRO	CONCEPCION	4
59	FERNANDEZ DE SEPULVEDA, MARTA	TALCA	12
60	FERNANDEZ RODRIGUEZ, MIGUEL	TALCA	4
61	FERNANDEZ SILVA, GUSTAVO	TALCA	4
62	FUENTES VASQUEZ, JUANA	SANTIAGO	40
63	GABTEC S.A.	SANTIAGO	109.658
64	GAJARDO BRAVO, CLAUDIO	TALCA	1.020
65	GAMBOA CORREA, SERGIO	SANTIAGO	88
66	GESSWEIN ROSNQVIST, ANDREA	TALCA	83.223
67	GONZALEZ MATURANA, CARLOS	TALCA	24
68	GONZALEZ RODRIGUEZ, RAFAEL	TALCA	20
69	GUGLIELMETTI ARRIAGADA, DANIELA	SANTIAGO	200
70	GUGLIELMETTI ARRIAGADA, FELIPE	SANTIAGO	200
71	GUGLIELMETTI VERGARA, CLAUDIO A.	SANTIAGO	240
72	GUGLIELMETTI VERGARA, JOSE	SANTIAGO	240
73	GUGLIELMETTI VERGARA, MAURICIO	SANTIAGO	200
74	HOFFTETTER B., CARLOS	TALCA	588
75	HURTADO RUIZ TAGLE, JOSE	SANTA CRUZ	200
76	ICAZA NOGUERA, ANTONIO	TALCA	4
77	INFANTE V., PAUL	RETIRO	400
78	INVERSIONES GASCAPO LTDA.	SANTIAGO	121.811
79	INVERSIONES Y COMERCIAL DON IGNACIO S.A.	TALCA	92
80	JARPA REYES, SERGIO ONOFRE	PENCAHUE	164.719



N°	NOMBRE	CIUDAD	N° ACC.
81	JAVALQUINTO V., SERGIO	SANTIAGO	188
82	JOFRE JOFRE, ADELA	TALCA	364
83	LABARCA GARRIDO, JORGE	TALCA	32
84	LABARCA ROJAS, MARIA	CONCEPCION	24
85	LABARCA ROJAS, OSCAR	CONCEPCION	24
86	LABARCA ROJAS, PATRICIA	CONCEPCION	32
87	LABARCA VIEDMA, MARIA	TALCA	32
88	LABARCA VIEDMA, MARIELA	CONCEPCION	24
89	LABARCA VIEDMA, MONICA	TALCA	32
90	LARA GAECIA, YELDY	TALCA	13
91	LETELIER DONOSO, PEDRO VIDAL	TALCA	344
92	LETELIER ECHEVERRIA, ELIANA	SANTIAGO	3.759
93	LETELIER LETELIER, ARNOLDO	TALCA	1.500
94	LOYOLA TOLEDO, RAFAEL	SANTIAGO	1.724
95	MAKAUS FRANO	SANTIAGO	88
96	MARCHANT P., ROBERTO	TALCA	12
97	MARGOZINI GUGLIEMMETTI, JOSE	SANTIAGO	348
98	MARGOZINI GUGLIEMMETTI, LUCIA	SANTIAGO	240
99	MINO ARAVENA, LUIS	TALCA	24
100	MORELLO MOLINA, PABLO	TALCA	48
101	OLAVE GAJARDO, MANUEL	TALCA	108
102	OLAVE GAJARDO, MIGUEL	TALCA	548
103	O'RYAN DE ROMERO, SARA	SANTIAGO	372
104	PALACIOS O., ROSALVA	CONSTITUCION	4
105	PALMA URZUA, ALFONSO	LA UNIÓN	126
106	PALMA URZUA ,CARMEN	TALCA	12
107	PALMA URZUA, TERESA	PUNTA ARENAS	12
108	PARADA VON BISCHOFFSHAUSEN, CARLA	LOS ANGELES	230
109	PAREDES CACERES, NICANOR	TALCA	52
110	PAROT BORAGK CARLOS, FELIPE	SANTIAGO	2.504
111	PAROT BORAGK, NICOLAS	SANTIAGO	231.169
112	PAROT BURGOS, LUIS ENRIQUE	TALCA	7.188
113	PAROT BURGOS, MARÍA ANTONIA	VIÑA DEL MAR	7.187
114	PAROT BURGOS, MARIA JAVIERA	LAS CONDES	7.188
115	PAROT BURGOS, SANTIAGO	VIÑA DEL MAR	7.187
116	PINO OLAVE, HERIBERTO	TALCA	3.064
117	PINO PINO, CLAUDIO	TALCA	100
118	PINOCHET VILLALOBOS, ELCIRA	TALCA	44
119	POZO DE VALENZUELA, IRIS	TALCA	40
120	POZO GESSWEIN, JUAN E.	TALCA	1.083



N°	NOMBRE	CIUDAD	N° ACC.
121	POZO LUCO, RICARDO	TALCA	22.484
122	POZO MERINO, GASTON	TALCA	85.882
123	RAMIREZ V., JOSE R	TALCA	418
124	RETAMAL LOPEZ, OMERIO	TALCA	68
125	ROA ROA, LUIS	SAN JAVIER	32
126	ROJAS ROJAS, ERNESTINA	SANTIAGO	212
127	ROMERO BRAVO, ALEJANDRO	SANTIAGO	12
128	ROMERO BRAVO, ARTURO	SANTIAGO	12
129	ROMERO BRAVO, CARMEN	SANTIAGO	12
130	ROMERO BRAVO, JORGE	SANTIAGO	12
131	ROMERO BRAVO, LUIS	SANTIAGO	12
132	ROMERO BRAVO, MARIA	SANTIAGO	12
133	ROMERO BRAVO, MARIA O.	SANTIAGO	12
134	ROMERO BRAVO, SARA	SANTIAGO	12
135	ROMERO BRAVO, SOFIA	SANTIAGO	12
136	SAAVEDRA CONCHA, MARIA	TALCA	32
137	SAEZ BIELEFELDT, MARIO	OSORNO	308
138	SAEZ MAYER, MARIO	OSORNO	148
139	SAEZ MAYER, PATRICIA	OSORNO	148
140	SAEZ MAYER, VERONICA	OSORNO	148
141	SALAZAR ALARCON, EDULIA	TALCA	282
142	SALAZAR ILLANES, MARCELO	TALCA	141
143	SALAZAR ILLANES, NICOLAS	TALCA	141
144	SANCHEZ AYALA, ALBERTO	TALCA	104
145	SANCHEZ AYALA, CARMEN	TALCA	104
146	SANCHEZ AYALA, ORLANDO	TALCA	104
147	SANCHEZ AYALA, ORTENCIA	TALCA	104
148	SANCHEZ AYALA, SOLEDAD	TALCA	320
149	SCHMIDT GOSCH, VILMA	OSORNO	1.572
150	SCHOTT DE SAN CRISTOBAL, ALICIA	TALCA	12
151	SCHOTT VARGAS, GRACIELA	SANTIAGO	346
152	SEPULVEDA BARRERA, SERGIO	TALCA	260
153	SEPULVEDA VASQUEZ, MARIA A.	SANTIAGO	4.988
154	SILVA ARMANET, MARTIN	TALAGANTE	64
155	SILVA ARMANET, PATRICIO	COYHAIQUE	64
156	SILVA ARMANET, PEDRO	SAN JAVIER	64
157	SILVA DONOSO, ANA LUISA	TALCA	32
158	SILVA DONOSO, BEATRIZ	TALCA	32
159	SILVA DONOSO, GUSTAVO	TALCA	32
160	SILVA DONOSO, JOSE	TALCA	32



N°	NOMBRE	CIUDAD	N° ACC.
161	SILVA DONOSO, MAGDALENA	TALCA	32
162	SILVA DONOSO, MARIA PIA	TALCA	32
163	SILVA DONOSO, MARIANA	TALCA	28
164	SILVA DONOSO, MONICA	TALCA	32
165	SILVA VALDES, OSVALDO	TALCA	100
166	SOTO PARDO, SILVIA	SANTIAGO	248
167	SUC. CECILIO IMABLE	LINARES	300
168	SUC. RAFAEL CONCHA	SANTIAGO	8
169	SUC. RENE LABBE	TALCA	84
170	SUC. SALINAS HERIBERTO	TALCA	32
171	VALDEBENITO DE R., HERMOSINA	SANTIAGO	32
172	VALDEBENITO FUENTES, MOISES	SANTIAGO	20
173	VALDEBENITO ROBLES, RUBEN	SANTIAGO	20
174	VALDES GARRIDO, YELDO	TALCA	100
175	VARGAS DE KOCH, MARIA INES	SANTIAGO	2.284
176	VARGAS EGENAU, ELIANA	SANTIAGO	1.004
177	VARGAS MOLINA, DELIA	TALCA	24
178	VARGAS MOLINA, MANUEL	TALCA	48
179	VARGAS NEUMAN, RICARDO	TALCA	32
180	ZUÑIGA G.H., HUMBERTO	TALCA	20
181	ZUÑIGA G.H., JAIME	TALCA	20
182	ZUÑIGA G.H., LUMIE	TALCA	20
183	ZUÑIGA G.H., MARCOS	TALCA	20
184	ZUÑIGA SANTELICES, LUMIE	TALCA	32
185	ZURITA BRAVO, CLAUDIO	TALCA	24
186	ZURITA BRAVO, ESTELA	TALCA	24
187	ZURITA BRAVO, JULIETA	TALCA	24